丹華牛仔褲公司

五週年紀念

由8月10號至9月8號舉行

半價運動
全部貨品
一律半價

另凡購貨滿$100者一律贈送
價值$30之名廠T恤一件

丹華牛仔褲公司
九龍下鄉道33號A

丹華第二分公司
九龍旺角荔枝角道德禮商場二樓

丹華第三分公司
九龍馬頭涌道世紀酒樓地下

罕見意外 火車撞人

【本報訊】九龍塘近九龍塘學校對上的火車橋，今晨發生火車撞傷人事件，一名婦人被撞傷，送院救治。

事發於今晨八時，一名五十二歲婦人途經九龍塘學校對上的火車橋時，突然被一輛火車撞倒，及後送往醫院搶救。傷者名謝英，五十二歲，據院方透露：傷者情況「尚佳」。

劫案太多法官難忍 三名大陸仔各重囚八年

【本報訊】最高法院丁禮廉按察司今晨稱香港劫案太多，實在忍無可忍，乃重判三名持械意圖行劫之由大陸非法逃港青年各入獄八年。

三被告㈠孫逸雄，廿三歲，裝修工人，㈡關志強，廿七歲，無業，㈢鍾志恒，廿六歲，無業，分別於六九年至七五年間由大陸逃來香港。被控七項意圖行劫，非法藏有軍火，開槍傷人及毆打傷人罪名。全部被告均承認意圖行劫罪，第三被告另承認一項毆打傷人罪。主控官今晨表示其他罪名不予控訴，法官判各被告首項罪名各入獄八年，第三被告之另一項毆打傷人罪判罰入獄兩年同期執行。案情透露：三被告於去年十一月二十日持有兩手槍闖入紅磡下鄉道七十七號地下一機械廠意圖行劫，但遭遇廠主及其兩子女與三名工人奮起抵抗，匪徒鳴槍四響，其中兩槍分別擊傷廠主及女少東，另一槍打中少東胸前，彈頭夾在其胸前小袋內，故少東未有受傷。

時廠內另一工人逃出廠外報警，警員聞訊趕到現場將匪徒拘捕。

無牌風波涉及麵檔 輕判一百官勸收檔

【本報訊】市政事務署掃蕩無牌酒樓，遠及石澳云吞麵檔，一名檔主昨被檢控，要一千元具保候審，但今晨爲西區裁判署韓譚春法官輕判罰款一百元。法官並勸諭被告「收檔」。

被告張月，五十四歲，被控於八月八日在石澳地區開設無牌食肆。

工商晚報
The Kung Sheung Evening News
印及承印：工商日報有限公司
香港灣仔分域街十八號
編輯部：二七零七零六　二八零零八七
採訪部：二七三四九二　二八二五四零
營業部：二七九三零七　二八零七零八
廣告部：二八二四五五
社長室：二七五零五六
總編輯：二七七二六一
經理室：二式五四九五
中區辦事處：二式一式三八五
電報掛號二零七五　郵箱六二號
出紙兩大張售價三毫
新聞紙第一二七九三號

拍拖遇匪 慘遭輪姦

【本報訊】港島柴灣安業街近海灣，今日凌晨發生驚人打劫輪姦案，一名廿一歲女子與男友在上址拍拖時，被五名飛型男子截劫，匪徒得欵後，意猶未足，強行將女拖往山邊施暴，女事主慘被多番蹂躪，當場昏倒，五匪飽嘗獸慾後，始施施然呼嘯逃去無踪。

傾五子齊斷魂 更恨絕育難再生 華醫研究施手術 能使鄭家續香燈

雖然鄭作光夫婦已獲政府賠償十八萬元，但單是金錢的補償卻未能抵銷亡子之痛。「沒有子女生活顯得毫無意義，我們夫妻兩人禱求手術能否成功。」鄭太說。

他們夫婦倆均希望能有兒子繼承香燈，「不孝有三無後爲大」，這是華人社會最重要的事。

鄭太經於星期四前往瑪麗醫院接受檢驗，他們曾向家計會求助，但家計會將事移交瑪麗醫院。

家計會林貝律嘉指出，婦科及產科部門醫師現正研究是否能爲鄭作光太太進行手術，使其恢復生殖之機能。

鄭作光於去年八月秀茂坪山泥傾瀉慘劇中痛失五子女，當時由於環境關係，其妻已施行絕育手術。

[illegible]夫婦倆們，[illegible]米飯，再重頭來過。

家變 毆打

【本報訊】警方現已全力追查沙田奪產風波之來龍去脈，目前該案未有人被落案控告，但部份有關人等今晨仍在協助警方調查。

據稱：警方曾於較早前接獲有關該案之報告，但由於初時祇屬家庭糾紛，故不予干涉，但昨晚該案發展至涉嫌禁錮及毆打，涉及刑事，且其中可能牽連至現職警務人員，故警方頗爲重視，如調查有結果，將有人被控。

動武奪產事件發生於昨晚九時許，沙田何東樓附近的「平沙園」內一男子，報稱遭四名大漢禁錮毆打，大隊警員趕至，揭發是一宗齊人

之一吳顯超（四十六歲），講述該宗事件的前因後果時，不勝唏噓。

吳顯超說，報稱被謀殺的男子名吳文超，是其親弟弟，涉嫌禁錮並毆打其親弟的，是其同父異母的弟弟吳常×，他是駐守慈雲山警署的軍裝沙展，編號九四六×號。

吳說，其父吳循，是其齊人之福，結果死後，因此惹上這段爭產官非。

吳循的妻子名殷男珠，六十七歲，現仍健在，有兩子兩女，即報稱被奪產的一方，吳另有一妾侍，早於十年前去世，遺下一子一女，即爲此案中被指奪產的一方。

吳顯超說，其父逝世[illegible]樓四十七號G十×樓一層樓宇，及銀行存欵若干萬元等。吳父剛於去月四日因肺病逝世，家人還在抱屍哭喪，連喪事還未辦，正是屍骨未寒，竟有人趁其家人傷心之餘，潛返平沙園內，偷去二張地、屋契及銀行存摺，自稱是遺產繼承人，連吳父的未亡人也不許過問。

吳母不欲家事擴大，希望其自動交出屋契等，彼此協商解決，但事隔一月，其人還不願交出。吳母遂於八月一日往警署報案，但警方表示此乃家事，不予受理。迫後，吳之弟弟文超，不斷受到騷擾恐嚇，有人並以生命相威脅，不准他們再干涉。數日前，有人趁吳母外出時，將平沙園的大鎖盜去，另換新鎖，將吳母趕出該處，實行封屋，後來驚動律師到場

名[illegible]形大漢，深夜攜至[illegible]，先將平沙園大閘鎖[illegible]，再衝入屋內，吳弟文[illegible]求援。[illegible]吳顯超立即致電報警

政府年底將頒法例 管制危險水上運動

【本報訊】政府將於年底頒行新例，管制有高度危險性之水上運動。

目前，市政局，水上警察與海事處正聯合草擬修訂快艇管理條例中。

當局將本港居民常到之海域，據說擬劃分三類，供不同之水上運動。萬宜島之西南，深水灣入口，大潭灣外，牛尾灣北端及鹿洲灣，傳將保留作爲滑水區。

至於遊河艇所使用之海灣及旅遊區，則不准滑水。同時，在若干碇泊船隻區亦不准滑水與快艇駛入。

新例之目的，在於保障游泳人士與旅遊船艇之安全。同時，聞將規定，所有滑水人士必須穿救生衣。

至於私人遊艇如載客，則必須自行負責。

吹和緩西南風，除有一兩陣局部地區性驟雨外，天色晴朗。

今日最高氣溫約爲攝氏表卅三度，正午十二時室外氣溫爲攝氏表三十一度，濕度爲百分之六十九。

潮水漲退時間

高潮：上午四時五十六分。下午七時十三分。

低潮：下午十二時三十七分。下午九時零三分。

今晨本港存水統計

今日上午九時，本港各水塘之存水量爲三百六十億九千六百萬加侖，即佔總貯量百分之五十三點六。

去年同日之存水量爲六百零九億九千二百萬加侖，即佔總貯量百分之九十點六。

涉嫌行騙澳洲男子 棄保潛逃 官令通緝

【本報訊】涉嫌行使偷來之旅行支票在尖沙咀區珠寶店行騙，而被控廿七項罪名之澳洲籍男子，今晨再度提堂時棄保潛逃，維多利亞地方法院嘉西亞法官下令通緝，並將其三萬元保欵充公。

被通緝男子當奴．雅倫雲奴，涉嫌於今年六月四日及五日在尖沙咀區以偷來之旅行支票購買鑽石首飾，涉及欵項達美金四萬三千四百元，事後被警方拘捕，控以廿七項偷竊、行騙、行使假文件、藏有僞造旅行支票等罪名，今年六月三十日初度在維多利亞法院提堂時申請保釋曾爲控方強烈反對，卒獲法官接納，以三萬元保釋候審，扣押旅行證件。

姿

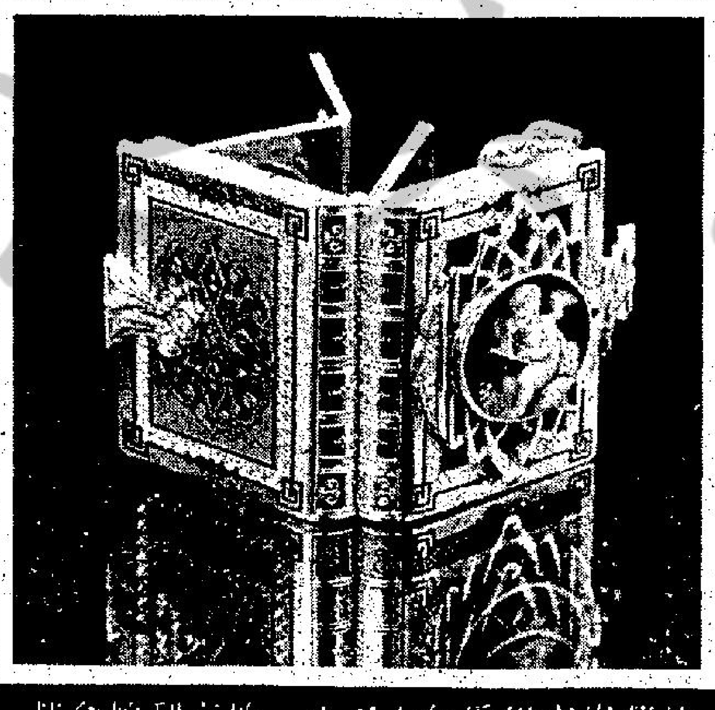

芝伯利高於一八五六年爲伊商洛蘇伯爵精心創製之袖珍"書冊型"女庄表，此表其後獻予羅馬尼亞女皇伊利莎白。

一八五六年

時至今日，所有"芝柏新姿"都是根據芝柏獨有之優越傳統製成。

芝柏新姿，盡善盡美。

芝柏表

盡善盡美　黃金新姿

GIRARD-PERREGAUX

Fine watches since 1791

芝柏表新服務站　香港皇后大道中公主行　電話：5-246916

本港海事處要求僞証件資料 未獲賴比瑞亞當局答覆

船東商會將與官方討論此事

【本報訊】本港海事處已要求紐約之賴比瑞亞海事當局檢閱今年以前發出之執照名單，看看有無人利用僞証件以取得船務人員合格執照。但截至昨日，仍未獲紐約方面之答覆。因此，迄今尚無人被捕。

較早時，賴比瑞亞將一百七十名藉僞證件取得執照者之名單，通知本港此等人之執照，業經作廢。

除兩家公司於去週末曾向海事處查詢外，並無人積向該處查詢。

與本港利益有關而懸掛賴比瑞亞旗之船隻，共達二千五百噸之多。根據賴比瑞亞註冊條例，每輪必須最少有九名執有賴比瑞亞執照之船務人員駕駛，包括無綫電生。

香港船務人員有多少在賴比瑞亞輪工作，尚無完整紀錄，但估計當逾一千人。

香港船東商會不久將與海事處討論此事。

廣東銀行灣仔分行白晝劫案 劫匪疑係搶警槍賊

特別罪案科警員插手偵查

【本報訊】廣東銀行灣仔分行，四星期內先後兩番遭持搶獨行賊械劫案，警方經進一步調查後，發覺此名大胆悍匪，可能是與今年七月初在半山區一名軍裝警員被騎電單車男子奪去警槍案有關。故現時警方特別罪案調查科人員，已加入插手偵查此案。

據警通消息透露：警方特別罪案調查科探員介入調查此案，係鑑於該名刧匪所持之手槍是一枝點三八口徑左輪手槍，同時從各種的調查資料顯示，該名悍匪極可能是於去月初在半山區搶警槍的匪徒，因此警方特別罪案調查科的專案探員亦要插手偵查此案，務求早日緝捕此名悍匪，起回懷疑失去的警槍。

廣東銀行灣仔分行於去月十三日，被一名獨行賊，闖入行內，掠去三萬元欵項，逃去無踪。事隔不及四周，昨午又第二度遭一名獨行匪徒行刧，損失現欵二萬四千六百六十元。此名獨行賊的手法，與上次頗相似，故警方懷疑是同一刧匪所爲。

廣東銀行灣仔分行位於軒尼詩道四十一至四十三號，平時有六名男女職員，包括一名經理，兩男兩女職員，及一名護衛員。

昨中午十二時半左右，一名頭戴草帽，留八字鬚，穿藍邊牛仔褲的男子闖進銀行，當時行內祇有兩、三名顧客。該男子入內後即拔出手槍指嚇一名年約廿餘歲之女顧客，脅持作爲人質，然後高聲喝令櫃檯內的職員開啓櫃檯的門。銀行一名持有長槍的護衛員當時欲舉槍制止匪徒，但匪徒迅速脅持得女顧客作爲人質，並聲言如果職員反抗，就會傷害人質，匪徒並向櫃檯的玻璃窗開了一槍以示警告，護衛員及職員在這種不利情況下，全部不敢反抗，匪徒拖着女事主進入櫃檯內的辦事地方，開啓一個抽屜，掠走所有現欵，然後又走到經理處，迫令經理交出辦公桌抽屜的現欵。

該宗刧案過程僅數分鐘，匪行事迅速，得手後脅持着女事主走出銀行大門，釋放人質，向修頓球場方面逃去無踪。事後大批警員會同軍火專家及指紋部人員，趕往現場調查。

據路人表示：看見匪徒登上一輛停泊在路旁的私家車逃走，車牌不詳。

該銀行共被獨行盜掠走二萬四千六百六十元，其中小部份是美鈔。事後軍火專家抵場，驗得彈頭屬點三八口徑左輪手槍。

同時在案發後不久，警方人員曾在現場附近區域截獲三名外貌與銀行職員所描述相似的可疑男子，但經調查後証實與案無關，稍後獲釋。

駕私家車截劫糧欵案 拘兩疑匪未落案 續追緝兩在逃者

【本報訊】警方現時已偵騎四出，追緝昨午打刧觀塘順利邨地盤糧欵的兩名挾贓欵萬餘元漏網的疑匪歸案，而另兩名於案發後被警方擒獲的疑匪，今晨仍被警方扣留，協助查詢中，但是今仍未落案。

案發現場是觀塘協和街興建中的順利邨，位於聯合醫院山邊後便，由順成建築公司承建，每逢週一是工人發薪日期，昨日下午，該公司派出兩名職員范明、李同順，駕駛廠車AK八四八六號，前往觀塘一間銀行提出一萬七千二百元糧欵返廠發薪。

至下午四時零七分，兩職員駕廠車返到順利邨地盤，駛向一條新路時，突然一架綠色葛天娜AK五八二七私家車從路旁追出，攔腰截停廠車，私家車內有四名男子，除一人留在司機位，餘三人跳下車，持着兩斧一刀走近廠車，命令兩職員打開車門，他們不加理會，刧匪用斧頭擊碎車門玻璃，然後指嚇兩人，刧去車內的糧欵，開車向協和街沿觀塘方向逃去，兩事主驚魂甫定，於是返回工場致電報警。

賊車開足馬力逃走，但駛至觀塘康寧道因爲沿途賽車，賊車欲速不達，幾乎與一架小巴相撞，賊車因在車龍中進退維谷，恰巧兩名警員巡經上址，以爲發生交通意外上前查詢，四匪作賊心虛，跳下車分頭逃走。

警方接到報案，此時也派車四處兜截匪徒，警方在康寧道五十四號美國銀行附近拘捕一名疑匪，稍後再在牛頭角馬堤徑，又將另一名疑匪拘捕，警方在尋獲賊車中起回斧頭、利刀及一千二百元贓欵，餘兩名刧匪仍帶着一萬六千元糧欵逃去。

警方目前正通緝兩名年約廿二至廿五歲在逃匪徒歸案，關於刧匪行刧的私家車，證實是向別人偷竊，不過在失車後仍未報案，警方對此案已展開調查中。

加航空人員罷工 港旅客赴加 要轉搭巴士

【本報訊】本港前赴加拿大之旅客，由於加航空控制員二千二百人罷工之故，須由西雅圖乘巴士至溫哥華。唯一有香港加拿大直航班機，加拿大太平洋航空公司

今晨市場價格 肉類魚蝦蔬菜

上肉	八元四角
牛肉	九元六角
雞	六元六角至九元
鴨	五元至六元四角
泥斑	十八元
紅衫	四元二角至六元半
大魚	六元八角至七元八角
鯇魚	七元二角至八元四角
毛瓜	一元四角至一元六角
青瓜	一元至一元二角

（價格以每斤計算）

千方百計冒死逃亡 又48名越南難民 抵港准暫時居留

一羣衝破鐵幕的越南難民，抵港後被安排居住酒店中，個個顯得鬆了一口氣！

【本報訊】近數個月來，香港儼然成爲越南難民的暫時避難所。昨日，再有四十八名越南難民抵港，現已安排入住於九龍一間酒店內，本港政府亦給予他們三個月的居留期限。

該批難民來自五個家庭，其中一家姓葉，爲中國人，其餘爲越南人，分別姓范及姓丁，兩家業運輸而另三家爲漁民。四十八人中有九男、九女、廿名男童及十名女童。

他們所乘的船，船身長四十五呎，濶十呎半，船主是范文良。五家人在越南時已互相認識，因此對於逃亡計劃能絕對保密。另一方面，由於其中三家是漁民，對於漁船及裝備更不用費心，不需以黃金換取。

逃亡行動於本月四日晚上自峴港出發，由中國籍的葉世剛夫婦領航。由於葉夫婦兩人在越南業運輸及船務，而且認識一些航海的朋友，因此對抵港路程所需的資料非常充足，再加上路途全無風浪，於是能於三日半安全抵港。

於途中，他們會遇到一艘蘇聯輪船，初誤爲法國輪船，於是發出求救，其後得知該輪是蘇聯輪船，於是要求補充糧食及食水，然後再直駛香港。

據葉太太指出：他們於出發前已充滿信心，視那些越共巡邏艇如廢物，一路向目的地進發。

而糧食方面，抵港後還有足夠一天的食物，但衣物及日用品，則甚爲短缺。

以往有數批逃港難民逃亡時曾携有軍火，以防萬一，但這批難民因爲沒有人當兵，所以逃亡時全無武裝裝備，如不幸遇越共砲艇，亦祇有束手待斃。

葉太太又指出：他們已申請赴法，但申請費用每人要千多美元，費用太大，祇得採此途徑。待抵港後，與在美的親戚聯絡，移民往美。

勇救遇溺同伴 少年慘遭沒頂

【本報訊】一名少年奮不顧身拯救遇溺同伴，結果同伴獲救，少年卻不幸葬身碧海。

這宗悲劇發生於昨日下午二時多青山灣老鼠洲海旁。這位勇敢的少年名唐啓榮，十四歲，昨日下午與兄長及友人蘇照明到老鼠洲海邊游泳，稍後蘇照明突感不支沒入水中，拚命掙扎呼救。在附近的唐啓榮睹狀，連忙泅去救援，不知如何一同沒入水中，在場的其他小童聞訊，相繼趕至，潛入水中將首先遇溺的蘇照明救起，送返岸上急救。當時，適有一名醫生經過，立即加入救援。

蘇照明復甦後，發現不見死者，連忙告知在場者謂「還有一個人在水底」。大家聞訊，又撲入海中，幾經艱苦始將死者救出水面，惟他已因遇溺過久，渾身變黑，在場的醫生立即施行人工呼吸，未幾，消防員亦聞訊趕至，召救傷車將死者及蘇照明送院，抵達醫院時，唐啓業已證實不治。

死者原與母親及兩弟妹同住青山竹園無門牌木屋。其父親去年因吸毒被送入芝蔴灣監獄，一家經濟頓陷困境。今年初，死者之兄唐啓鴻輟學到青山磡石灣十四號合發塑膠廠當學徒，由是結識另一名學徒蘇照明（十五歲）。死者與蘇年紀相仿，更爲投契，經常一起去遊玩。不料此次卻意外橫生。

葵涌打磚坪道昨晚爆水管引致水浸街，幸而祇是爆鹹水管，未造成嚴重損害。

葵涌打磚坪道 爆水管迅即修復

【本報訊】在二級制水聲中，爆水管事件不斷出現，葵涌打磚坪道昨晚又有一鹹水管爆裂，幸情況不算嚴重，未造成水淹現象，情況在一小時後已受控制。

爆裂的鹹水管位於葵涌打磚坪道四四號至五十二號的達明機器廠對開路面，昨晚九時卅五分左右，該處路面突然爆開一個小洞口，一條高達廿呎的水柱仿如噴水池湧出，惟不久之後，情況已見緩和，水柱的衝勢亦微弱下來，倘幸該處是一條斜路，流出的食水未造成水淹現象，至十時許工務局人員已即報趕到調查，至十時卅分已將水掣關閉。

棉紡昨祝會慶 職員宣誓就職

【本報訊】香港棉紡業職工總會，昨假瓊華大酒樓舉行慶祝成立卅三週年會慶，該會第廿四屆職員及各廠幹事會幹事宣誓就職典禮亦同時舉行，僑務委員會、中央海外工作會、中華救國聯合總會、中華民國全國總工會、國際紡織勞工委員會、國際紡織製衣皮革工人聯合會、亞洲區紡織工人聯合會等單位均來電致賀。

大會於下午七時在莊嚴國歌聲中揭幕，主席彭麗海致開會詞，請各職員宣誓，工團總會代表黃耀錦監誓，並致詞勗勉。繼由立法局議員梁連誠、棉總副主席陳惠洪演說，副主席劉洪致謝詞，會後遊藝助興，及聯歡聚餐，至十一時始圓滿閉會。

女皇登基銀禧紀念匯演 十一月下旬舉行

巨型金剛將參加

【本報訊】由政府撥欵八十萬舉辦的女皇登基銀禧紀念慶祝綜合大匯演，將於本年十一月二十日至廿五日，在政府大球場舉行。

據銀禧慶典統籌委員會主席簡悅强爵士稱，最特別的項目，是安排一頭酷肖「金剛」的龐然怪物在會中出現，這頭怪物在何處出生及樣貌無人知曉，但會極富香港色彩。

簡爵士又稱：可供數萬人共賞的大銀幕影片，亦是綜合大匯演在港的一項創舉，藉活動畫面襯托各大規模的遊藝表演。

他表示，參加演出者達二千餘名，大部分是本港各學校的學生。在其中一個項目中，由這羣青年人扮演本港各階層人物，刻盡出本港市民不同的生活方式，及以一族新手法，描繪市民慶祝主要節日的傳統形式。

此外，曾經在倫敦舉行的皇家聯賽表演受到好評的海軍鎗炮隊，亦將在本港作首次演出，將表演鎗炮裝卸障礙賽。

簡爵士又表示謂，輕盈的花式跳傘亦將從天而降，是由駐港英軍担綱演出。

除此之外並有藉無綫電遙遠控制的模型飛機，進行空中飛翔表演。這個由港府撥欵八十萬港元籌辦的綜合匯演，將自二十日起，連續六晚在政府大球場舉行，入場券定價一元，將於短期內開始發售。

雖然政府大球場祇可容納三萬觀衆，故預計現場觀衆僅十八萬人，但是數以萬計的市民亦可透過電視欣賞部分精彩節目。

連接香港仔鴨脷洲 大橋下週動工 三年後可落成

【本報訊】一條採用最新橋架平衡懸掛方式興建，以連接香港仔與鴨脷洲的橋樑，將於下週展開工程，並可望於一九七九年中落成。

該項鴨脷洲大橋工程，耗資三千二百萬元，橋樑北部分長一百一十公尺，連同天橋及跨路部分，則共長超過五百公尺，建成後橋寬十一公尺，兩條行車線，每小時可容一千五百輛汽車駛過，且在必要時更可擴濶橋面，而橋面與水平面的高度距爲十六公尺，足可容船隻順利通過。大橋上敷設一條食水輸送管及其它主要公共服務設備，以適應將來鴨脷洲居民增加時的需要。

此外，工務局將於兩個月內招標承建鴨脷洲南部公路工程。此項工程亦將在數月內動工，計劃可與大橋工程同時完成，於七九年中通車。兩項工程的費用達六千萬元。

路政處處長潘日登表示：這兩項工程是政府發展港島南部計劃之一部分，其它有耗資二億八千萬元，接通香港北部與鴨脷洲交通的香港仔隧道，此隧道的南端在黃竹坑，北端在跑馬地。

潘氏又謂：至一九八零年中，當鴨脷洲大橋及香港仔隧道完成後，使可有一條直接的道路貫通港島南北，再經海底隧道連接九龍新界。

九龍沙田坳邨 夫婦電梯遇刧

【本報訊】九龍沙田坳邨今日凌晨一時十分發生一宗電梯刧案，一對夜歸夫婦在電梯遭一名持刀獨行賊行刧，得手後逃去無踪，無人受傷。

事主夫婦在沙田坳邨第一座，搭乘電梯返家中，不料，同進入電梯的一名男子是刧匪，當電梯剛開動後不久，刧匪即拔出利刀，指嚇女事主，迫令不許反抗，否則予其不利，然後命其夫取出二百元現欵及一隻手錶，得手後沿樓梯逃去，事主夫婦及後返家撥電報警。

元朗小商業會 募欵捐台風災

元朗小商業互助會，鑑於最近「[illegible]」與「[illegible]」兩個颱風接踵而至，相繼在台南、台北、造成嚴重的人命財產之損失，其不深表同情和關懷。特於日前召開理監事聯席會議，商討救災對策，并獲一致通過以樂捐爲原則，首由理監事捐獻得港幣二千餘元，今後並繼續發動向全體會員勸捐，以求獲取更大成果，賑濟災胞，聊表微忱。

亞比林哥 無綫電學校
暑期原子粒機工程科
學費25元包括書籍器材發送回家實習每週週時回校上課三天
無綫電及電視全科日夜基本班 小學程度
無綫電及電視全科日夜深資班 中學程度
船舶電台電訊科九月五日開學
學校保送考取無綫電生執照
校址：九龍深水埗保安道20至26號自置校舍設備規模龐大歡迎到校參觀索章請電K862483 K789115即免費寄上

美術設計 廣告攝影 專修招生

日晚報聯刊 特別分類廣告
每段二吋二格或四吋一格
每天日晚報
合共收費三十五元
連刊七天
上期收費 不折不扣
此種廣告祇以普通廣告爲限
啟事及喜類除外。

立案 香港商科語言書院
彌敦道607號 新興大廈三樓 K858440
彌敦道593號創興銀行大廈5樓 K859364
彌敦道687號 嘉禾大廈三樓 K945747
灣仔軒尼詩道439香島大廈2樓 H796835
西班牙文 德文國語 英語拼音 日文法文 英語會話 電腦打孔 戴剪珠算 速記信札 中英簿記 中英打字
TOFFL・GCE英文・CIF文員班・商科證書班
廣告裝飾班・特設英文專修班P.4—F.5 早午晚班

新奇益智玩具
$12. 拼字板
$32. 拼字書包
台灣民生公司
四店：尖沙咀・旺角・北角・灣仔

紹榮鋼鐵廠有限公司
承接建築紮鐵包工包料
保證照工務局則樓標準
（歡迎介紹判頭）
電話：H二二五五三九 H二二四三六一

高尚住宅旺中 兩用
灣仔莊士敦道26號東生大廈四個單位
由340呎至700呎（三個單位九月入伙）
☆最近中環 門口電車
☆面積實在 兩個浴室
☆鄰近銀行 郵局街市
☆已裝煤氣 公共天線
☆日夜看更 安全寨着
請電生記租務處⑧六七三二九一或六七三二九三・或電承業公司⑤二七一二七三約時看樓・

鳴遠中學招生
本校由天主教會主辦，教育司署資助，爲全日制中文中學，設有男女學生宿舍，本年度擴班招收中二、中三年級插班生，及中一年級新生，並接受升中試合格學生轉校申請，詳情於校內公佈。
校址：新界調景嶺村十一區
電話：③四七五一〇二

尖沙咀寫字樓
遊客區彌敦道100號東英大廈兩個單位約410呎及1020呎
1旺盛地區租金廉宜
2日夜看更安全穩着
3中央冷氣寧靜舒適
4統一管理不收雜費
請卽洽東英大廈201室生記租務處或電③六七三弍九一或③六七三弍九三

中環旺樓商住兩用
利源東街八號實用面積500呎
祗餘一層
△中區最旺
△前鋪後居
△租金廉宜
△雜費全免
請卽洽承業有限公司⑤二七一二七三 或生記租務處③六七三弍九一③六七三弍九三

住宅或獨立寫字樓
灣仔海傍分域街18號實用面積約仟二呎
☆門前巴士三分鐘抵中環
☆隔鄰銀行停車場
☆日夜看更安全穩着
☆價錢公道雜費全免
請電生記租務處③六七三弍九一或③六七三弍九三 或請電承業公司⑤二七一二七三

如蒙惠刊本報廣告 請電二八〇七〇八

鍾景輝組節目策劃委會

張清在美另有新任務

鍾景輝組節目策劃委會
張淸在美另有新任務
石修因病請王天林易角

△鍾景輝晉陞爲副總經理後，即成立一個節目策劃委員會，鍾景輝爲負責人，其餘有李兆熊、居用雄及麥當雄及鄭世孝，對於今後節目方面的統籌，製作方針及決策將作詳細的研究，昨日首次舉行會議，而現時暫代張淸職務的高亮及鄭文森亦有出席。

據一項消息透露：張淸日前向黃錫照辭職，而黃錫照則答允他辭掉節目發展總監一職，另一方面便委任他爲麗的電視（香港）駐美洲代表，所負責的爲片集買賣事宜，張淸原則上已答允。張淸辭職原因，其中一點爲[illegible]而節目發展總監的職務便由高亮正式接任，故鄭文森即爲高亮助手。

△王天林執導的「金玉奴」可說是麻煩多多，前一陣子剛開拍時，黃杏秀便患上病而阻礙了拍攝工作，現時身爲男主角的石修亦染上病來，「金玉奴」因此又出現麻煩了。

在日前「金玉奴」錄影時，石修突然支持不來暈倒地上，在場工作人員隨即將他送往浸會醫院，經醫生診治後便返家休息，今次石修身體不適，完全是自己不小心之故，前一陣子曾患上感冒，剛巧在胸部生了數粒暗瘡，石修同時往多位醫生處診治，而各醫生也開了藥給他，他全部吃下，結果胃部便支持不來而暈倒，由於他唸對白時感到隱隱作痛，故石修向王天林提出易角，以免影響了拍攝工作。

△孫泳恩在日前曾表示與陳家蓀分居後，現時有點後悔，這一陣子她正爲工作而忙碌。昨日陳家蓀表示，對於孫泳恩的感情從未有改變，祇要孫泳恩決定怎樣，陳家蓀也毫無異議，自然是希望孫泳恩能回心轉意重投他的懷抱，而兩人分居正好給雙方一個考慮機會。

銀色手記 ·夏霖·

余莎莉創世界紀錄 對愛情另有高論

在這幾天之內，敢說最多人談論的女明星，應該是余莎莉。

余莎莉從「結婚」到「離婚」，可稱創下了世界紀錄！即使是對男女關係視如抽一枝烟同樣隨便的外國影星，也不曾做出過如此「驚人」之舉，所以，她大概可以驕傲的成爲這項「世界紀錄」的保持者也！

有個「包頂頸」朋友則說：

「若有人想破她的『紀錄』，還是不難的。譬如跑進婚姻註册署之後，剛辦好登記手續之際，一聲『本姑娘要離婚了』，並立刻發出消息，這就比余莎莉快了幾個鐘頭，搶了她的鏡頭啦！」

實在呢，正確一點說，余莎莉若眞嫁給了詹森，這才是新聞！詹森並非有錢佬，在影圈裡也僅是個二流角色，余莎莉肯在現有的情況中，做一個平凡的家庭主婦的話，首先我會對她肅然起敬！

從側面消息聽來，余莎莉對於詹森，是「不大愛他」的。那又幹嗎會雙雙跑進婚姻註册署去？

據余莎莉解釋：「我自己都莫名其妙，也許是神差鬼遣吧！」

聽者頻呼妙哉！妙哉！

有人與余莎莉專題談「性」，環繞着這個問題，她的論調不離「性愛至上」，她的「愛情」以「性的滿足」爲依歸，假如結婚後丈夫忽然變了性無能，肯定婚姻由此破裂。

李翰祥大拍風月片時期，余莎莉這一顆新星「誕生」了，幾乎部老闆都給李大導拉去陪襯做宣傳。她的「脫的表現」雖然特別大膽徹底，祇是給觀衆吃得「太飽太滯」，倒使池自己「誕生」後變得「營養不良」哪！

高處跳下 安全第一

電影中從高處跳下怎樣拍的呢？「特技殺人王」片中有精彩的描述。圖中九呎厚的氣墊，就是高處跳下的安全窩。

星河晚眺 明明

劉家良大嘆邪門 爲求心安拜鬼神

劉家輝在家養傷多日，日昨已回到片場工作。

搭在十廠的亂葬崗一景，因劉家輝受傷，擱置多日，重拍的頭一天，一班工作人員在廠棚門口，狂拜天地鬼神，劉家良說：「還個攝影棚好邪！」

劉家輝是與劉家良拍打鬥的對手戲時不愼，被劉家良所用的眞槍刺傷，傷在左腕，當時沒有出血，去到醫生處，醫生認爲嚴重，爲安全計，醫生割開劉家輝的左腕查看，發現斷了靜脉。所以停拍養傷，縫了四針。

劉家良拍戲二十餘載，一向自認功夫好，不忖失手，還次拍「少林卅六房」失手，是首次。故其指出：第十棚邪氣，爲免除工作人員之心理威脅，重拍頭一天，殺鷄拜神。

第十廠拍的又正是亂葬崗景，日昨拍戲時，一個放得安穩的瓦罐，忽然滾動，滾出幾呎外去，劉家良於是更覺得有鬼怪。

由劉家良執用的是一支眞槍，與劉家輝對打時，該槍牢未「開口」，否則，更是不堪設想矣！

「少林卅六房」拍了六萬多呎底片，估計還要拍三萬多呎。該片用底片之多，僅次於災難特技片「猩猩王」。據說，劉家良很喜歡叫NG，也很喜歡拍些OK片保留作挑選，是故，特別耗費成本，跟隨工作的工作人員也特別辛苦。

邵氏推出特技片「猩猩王」，爲廣宣傳，向影迷大送T恤。圖爲多人穿上有趣的「猩猩王」T恤。

淺唱

保護問題

邵氏影城後山因爲失去鷄隻，發現條大蟒蛇，但農林處着令將蛇交出，因爲牠是法例受保護的動物。

那麼，鷄隻因被蛇吃掉失去是活該，因爲那並不是「受保護的動物」。

一視同行

麗的舉行「愛情故事座談會」，由藝員大談愛情及性愛的問題，包括了年老藝員和乳臭未乾的藝員。

原來愛情和性的問題，也算是「老幼咸宜」的！

同樣冷落

報載導演白景瑞心灰意冷，有意轉行營商，因爲他近作兩影片「人在天涯」與「不要在街上吻我」票房不佳。

既云「人在天涯」，又「不要在街上吻我」，如此冷淡，當然會影響票房了。

輕彈 鳳丹

電視揚名後專心拍片 彼得福會提名金像

每個看電視的人，皆知道彼得福是穿舊雨衣、開老爺車的高倫布探長，但可知道彼得福多麼不想演這片集，終於今年才能脫身？

彼得福說：「我演了兩年，已不想演，他們一定要我演，他們出的價錢，是我無法拒絕的。」彼得並不是很貪財的人，但他畢竟有凡人的慾望，且今天辛苦點多賺些錢，將來有經濟上的安全，便可做自己想做的事。

現在，彼得已從電視賺到够這輩子用的錢，雖然和太太雅麗絲離婚，不見了一半，他還可以賺回來的，彼得的志向是拍電影，事實上，他老早便在拍「富貴滿華堂」時，提名金像獎。

在紐約舞台出身的彼得，演戲是爲半路出家，是他在大學畢業，當了兩年效率專家後，才跟戲劇教師烏坦海瑾學戲的。他是有紮實的基礎，所以他演「兩心痴」，就獲得極佳的評價，例如「出色」、「出類拔萃」之類。

「事實上，我比較喜歡演『兩心痴』的角色，」彼得說：「對演員來說，這是挑戰，你怎樣演一個患上絕症的人，但又不自悲自憐呢？我是不要演個博取同情與眼淚的人的。」彼得成功的地方，是將「兩心痴」演成一個肯定人生價值的見証。

最近，彼得又在演偵探喜劇「廉價偵探」，也是他和一群大明星演了「怪宴」後，再一次演偵探。這次，祇得一隻眼睛的彼得，在片中享盡艷福，活像占士邦，和他來往的美女六個，包括瑪莎美涵和瑪德蓮娜。

圖爲彼得福在「兩心痴」片中，與女角有精湛的對手戲。

驚嚇影片 再掀起熱潮

[illegible]，也越拍越多，而觀衆就越看越搖頭，於是這類片的熱潮就淡下來。到後來，一部「凶兆」再度掀起拍驚嚇片的浪潮，這一次，製片家可曉得了一件事：要認眞去製作好片。所以近期的這類片都有很好的水準，也很受觀衆的歡迎，像施赫史柏瑟的「凶靈」就是一個好例子，最新推出的一部「陰風陣陣」亦是一部好片，遲些時還會有「驅魔人續集」完成上映。

「陰風陣陣」在美國以及其他地方的發行權，已爲霍士二十世紀影業公司奪得，本港則由狄龍公司取得發行權。在上兩個月舉行的康城影展上，霍士公司的負責人曾向狄龍公司示意可以給予十萬美元利益買下發行權，但由於該公司已將該片在東南亞幾個地區賣出，終而作罷。「陰風陣陣」是義大利製品，由於製作嚴謹認眞，故而到處賣座。

「陰風陣陣」由戴利奧阿根圖執導，哥狄亞阿根圖任製片，製片人與導演姓氏相同，但未有資料知道他們的關係。演員方面有謝茜嘉夏芭、史蒂芬妮嘉仙妮、雅黛華莉、鍾賓森、尤圖基、米

圖爲在義大利收入打破一切紀錄的恐怖驚嚇片「陰風陣陣」的謝茜嘉夏芭與尤圖基。

娛樂圈

許冠文躲在家中 原來秘密學魔術

許冠文最近這一段日子，很少在公衆地方露面，連嘉禾片場，也很少回去。

大家都知道，許冠文的新片，會在十月份或十一月份開鏡，許冠文這一段日子中，一定是躲在家中絞腦汁，度其新橋段新綽頭的。不過，很少人知道，許冠文還在家中，秘密練兵。在許冠文的新片中，一定有一幕很出色的魔術表演，許冠文爲了這一場魔術能够拍得精采，特別重金禮聘了一位魔術師，到家中敎他玩魔術。

改編名著應着重精神

亦彈亦讚 感悠

佳視湊熱鬧，拍「紅樓夢」已成定局。

據說他們要拍一百集，說實在的，這確實需要好大的魄力及週詳精密的策劃，才會拍得好。

一百集的「紅樓夢」，出現劇中的人物必然多，主要角色人選是否理想，固然重要，而大觀園內其他諸色人等，其實亦不可忽視，假如「顧頭唔顧脚」，失了平衡，可就使成績大打折扣了。

其次，一本名著經過改編，編劇者能否抓住原著的精神，也是非常重要的。不然，由於人物太多，線路太多，攪到前後不能呼應，無法一氣呵成，那末，就會變成一場惡「夢」矣！

向來搬上電影與舞台的「紅樓夢」，都是集中於賈寶玉、林黛玉、薛寶釵的愛情故事之上，實在書中不乏描寫官宦人家的百態及官場中的醜惡面，還些原都是好材料，但不被重視，以致「紅樓夢」一書，倒好像是曹雪芹專爲兒女私情而寫的呢。

音樂片情節新奇

「未了緣」是一部暑期中推出的動人音樂片，情節新奇。曾上映早場，備受愛好電影人士稱賞。圖爲片中男女角一個擁抱的鏡頭。

今日電視節目

佳藝電視台
- 6.05 卡通片
- 6.15 俏巴喇
- 6.25 佳視新聞及天氣報告 觀點與角度
- 6.55 素心蘭
- 8.01 小時候
- 8.30 英雄
- 9.22 節日新聞精華
- 9.30 初級日語
- 10.00 職業英語
- 10.30 秘書實務
- 11.00 特備紀錄片
- 11.30 仙鶴神針

麗的電視中文台
- 2.02 六合彩
- 2.07 新聞及天氣報導
- 2.15 「小木偶奇遇記」卡通片
- 2.40 星空奇遇
- 3.30 小五義
- 4.00 下午茶（婦女節目）
- 4.30 新聞及天氣報導
- 4.35 粵片「金蘭花（上）任劍輝、羅艷卿主演
- 6.00 七海小英雄
- 6.25 六合彩
- 6.30 宇宙飛龍
- 7.00 海洋之窗
- 7.25 觀點與角度
- 7.30 新聞及天氣報導
- 7.50 「七武器」生生劇
- 8.20 恒生劇場
- 8.50 愛情故事
- 9.50 新聞天氣及股票行情
- 10.05 林家聲粵劇特輯
- 11.20 金龍探案

（明日節目）
- 6.30 預言歷險記
- 6.55 早晨新聞節目
- 8.45 天南地北
- 9.35 三國春秋

麗的英文台
- 5.00 兒童世界
- 5.55 明日的探討
- 6.20 生活的旋律
- 6.45 新聞及天氣簡報
- 6.50 新神秘島
- 7.15 大搜索
- 7.45 特警雙雄
- 8.45 新聞及天氣報導
- 9.10 觀點與角度
- 9.20 飛利浦影院
- 11.05 兇案組片集
- 11.55 最後新聞
- 12.05 午夜電影BACKTRACK

無綫電視翡翠台
- 2.50 「功夫熱」（重播）
- 4.00 粵片「神眼娘娘尋太子」余麗珍、林家聲主演
- 5.25 「義犬報恩」
- 6.00 「鸞鳳和鳴」片集
- 6.30 新聞及天氣報導
- 7.00 觀點與角度
- 7.05 「翡翠劇場」家變
- 8.00 「年輕人」
- 9.00 七彩「歡樂今宵」
- 10.30 最後新聞報導
- 10.45 「神風」片集
- 11.45 「紫頭巾」片集
- 12.45 國語片「遠山含笑」甄珍、田野主演
- 2.15 粵語片「天劍神筆」于素秋、曹達華主演

（明日節目）
- 7.00 粵片「王先生籌錢老婆被」新馬仔、鳳凰女主演
- 8.30 粵片「小白金龍」馮寶寶
- 10.00 三傻片集
- 10.30 棒球怪傑
- 11.00 愛犬拉茜
- 11.30 青春女探
- 12.00 「雌虎雙雄」片集
- 12.55 午間新聞
- 1.10 粵片「還劍風雲」（上）曹達華、于素秋主演

無綫明珠台
- 4.00 「愛登士家庭」
- 4.30 「三傻卡通」
- 5.00 英語片
- 6.40 新聞簡報
- 6.45 「歡樂青春」片集
- 7.40 「無敵女金剛」片集
- 8.40 新聞及天氣報導
- 9.10 觀點與角度
- 9.20 「戰地孖將」片集
- 10.20 CID間諜
- 11.20 最後新聞報導
- 11.25 「宦海風情錄」片集
- 12.20 「特警組」片集

本港八大旅遊機構

HATA 香港旅行社協會 HONG KONG ASSOCIATION OF TRAVEL AGENTS SERVICE WITH DIGNITY

信譽卓著 歷史悠久 專業旅遊 服務週到 （排名不分先後）

雅達 ATA 5-237171（4綫） 3-684411
澳洲．紐西蘭 十二天 8/11 22/12
鹿兒島南北九州宮崎自然動物園七天 20/8 24/9 20/10 19/11 24/12
箱根．熱海，東京，名古屋，富士山六天 19/8
歐洲豪華團 二十天 13/8 17/9
曼谷．芭提雅 五天 26/8 16/9 4/11 23/12 28/12
菲律賓．碧瑤 六天 逢星期四出發
東京週末遊 五天 逢星期五出發
免費協辦各地簽証．安排世界各地旅遊
香港德輔道中歷山大廈2101室
九龍香港酒店大堂

安樂 5-266171（10綫） 3-674001（3綫）
美國加拿大：26/9 8/10 20/10 12/11 日本本州：23/8 10/9 24/9 8/10
台灣阿里山：13/8 21/8 10/9 24/9 鹿兒島東京：25/8 10/9 24/9 20/10 19/11
菲律賓碧瑤：24/9 1/10 16/10 本州韓國：13/8 23/8 10/9 24/9 8/10
曼谷芭提雅：14/8 27/8 11/9 25/9 2/10 九州韓國：25/8 10/9 24/9 20/10 19/11
泰馬星聯遊：14/8 21/8 11/9 25/9 2/10 韓國濟州島：28/8 11/9 25/9 9/10
馬星聯遊：17/8 24/8 14/9 28/9 非洲仙境遊：21/9 16/10
夏威夷羣島：26/9 8/10 21/10 12/11 5/12 澳洲紐西蘭：21/9 19/10 21/12
（九龍東英大廈商場分公司，假日下午照常）
香港德輔道中51號其昌人壽大廈三樓（2字）
九龍彌敦道100號東英大廈商場地下11號

半島 3-694951（10綫） 5-249201（5綫）
台灣六天及九天遊 8月13,20,27 9月3,10,17,24
全日本鹿兒島富士 8月13,16,20 9月17,24
日本本州及北海道 8月13,20,27 9月10,24
日本韓國聯遊九天 8月13,20,27 9月10,24
泰馬星金馬崙高原 8月14,21 9月4,11,18,25
馬星七天直升機遊 8月10,17,24 9月7,14,21,28
泰國芭提雅及清邁 8月14,21,28 9月4,11,18,25
菲律賓碧瑤六天遊 8月13,20,27 9月3,10,17,24
馬星菲律賓十天遊 8月10,17,24 9月14,28
美加東西岸夏威夷 9月15 10月8,22 11月12
歐洲西班牙濱佳遊 10月10 11月18 12月16
澳洲紐西蘭十二天 10月5 12月21
本公司代理各大航空公司客票及總代理世界各地大酒店歡迎查詢定位
九龍尖沙咀星光行808室至809室
香港德輔道中其昌人壽大廈七樓

大地 GTE 5-233260 5-227471
五天東京：13/8 20/8 台灣：13/8 20/8 17/9 22/10
六天名古屋：19/8 17/9 菲島碧瑤六天 12/8 19/8 17/9 7/10
七天珍珠：20/8 馬星泰：17/8 22/8 23/9 21/10
八天九州本州 13/8 20/8 10/9 24/9 泰國明珠：12/8 17/8 27/8 29/8
韓國5天：12/8 19/8 26/8 2/9 美加：30/8 17/9 22/10 11/11
免費協辦各地簽証．代售世界各地機票
香港德輔道中萬宜大廈二樓
一二〇至一二四室

鐵行 P&O 5-263181（4綫）
歐洲風光好．鐵行導君遊
十九天特選博覽團
廿一天逍遙渡假團
廿四天豪華博覽團
三種行程 各異奇趣 全部於八月至九月間出發
餘額無多 報名從速
專人協辦各地簽証，代售世界各地機票
香港德輔道中鐵行大廈三樓

安達 3-686231 5-248127
菲律賓逢每週六出發 台灣：27/8 24/9 8/10
6天東京：22/8 19/9 17/10 日本本州：22/8 19/9 17/10
星馬泰：21/9 19/10 16/11 7天馬星：21/9 19/10 16/11
16天歐洲：18/9 21天歐洲：19/9
美加東西岸：14/9 21/12 美加西岸：21/12
九龍尖沙咀亞士厘道九龍中心大厦五樓
香港威靈頓街14至24號威靈頓公爵大廈四樓

康福 5-258131（4綫） 3-693271（2綫）
台灣 9月3,10,17,24．10月1,8,15,21,29．11月5,12,19,26．
韓國日本日光 9月17日
鹿兒島南北九州 9月17日
日本本州日光 8月23日 9月22日
馬星泰聯遊 8月18日 9月25日
日本北九州韓國東京 8月18日
日本福岡韓國五天 9月23日
菲律賓 8月23日 9月16日
香港德輔道中萬宜大廈622室
九龍尖沙咀碼頭星光行909室

世界 TA 3-673121 5-225181
馬尼拉五日遊
馬尼拉．碧瑤五日遊
特級豪華享受祇需普通費用
乘國泰航空公司定期班機，早機去夜機返足五天，住宿富麗堂皇馬尼拉半島大酒店實實式享受，名額有限，請從速報名，以免向隅
出發日期 11/8 26/8 9/9 23/9
南非豪華十四天遊 25/12
本社旅行團路綫凡多，精美說明書備索查詢
海外旅遊部：九龍彌敦道東英大厦107室 電話：3-68614[illegible]
九龍尖沙咀半島酒店大堂
香港太古大厦一一〇五室

風雷引

東方玉

八、黃山大會(二)

床上仰臥着一個身材瘦小的青衣人，臉色蒼白，那不是棠玲還有誰來？

心中一急，急忙趨近過去，低低的叫道：「小玲，妳怎麼了？」

棠玲口中沉嗯一聲，叫道：「公子……」

這一瞬間，范子雲陡然發現躺在床上的青衣人，祇是有些像棠玲而已，她並不是棠玲！

但也在這一瞬間，躺着的青衣人已經挺身坐起，手中粉帕揚處，迅快的拂到范子雲的面前。

范子雲祇覺鼻孔聞到一股濃馥的香氣，背後同時已有七處穴道，被人急速的點落，眼前一黑，身子撲倒床上。

× × × ×

黃山大會，當然在黃山舉行。天下名山很多，爲甚麼九大門派要在黃山集會呢？這當然有緣故的。

遠在三十年前，那時因時勢承平已久，江湖各大門派也習於安樂，很少互有連繫。

那時有一批心懷叵測的人，拉攏各門各派門人弟子，暗通聲氣，不久創立了天地教，在江湖各地作亂，日形坐大。

因爲有各門各派的門人弟子參與，被匪徒利用作爲顛覆其門派張本，以致各大門派幾乎盡覆。

黃山萬家，原是武林世家，世代相傳，練的是家傳武功，就因爲萬家世代住在黃山，江湖上也就稱他們爲黃山派，其實黃山萬家並不是門派。

黃山萬家當年的當家是萬曉峯，那時不過四十出頭，發現天地教到處倡亂，遂柬邀各大門派商議剿事宜，與會的人們，就公舉萬曉峯爲盟主。

經過三年工夫，才算把天地教撲滅，九大門派第二次集會黃山，正式推萬曉峯爲武林盟主。

當時並未規定武林盟主十年改選一次，但萬曉峯覺得九大門派人才輩出，如果自己一直佔着武林盟主的寶座，別人就無法脫穎而出，因此到了第五年上，就再次柬邀九大門派集會黃山，表明心迹，希望各大門派另選賢能。

那是各大門派第三次集會，但與會的人因萬曉峯聲望正隆，又在壯年，大家一致決定盟主十年改選一次，而且定在五月五日舉行，這次大會，總算擬定了許多細則，除盟主之外，另舉九派中的兩派爲值年副盟主。

等到十年屆滿之期，大家仍在黃山集會，萬曉峯在衆人一致推舉之下，又蟬聯了第二屆盟主。

十年後，萬曉峯又蟬聯了第三屆盟主，並由華山、峨嵋兩派當選值年。

但不幸五年前，萬曉峯六十五歲那年，忽然因病去世，當時因離盟主選舉，尚有五年，決定由萬老夫人和華山掌門人商翰飛、峨嵋掌門人青霞道長共同負責，至第四屆大會爲止。

因爲各大門派在黃山集會有五次之多，大家口頭上，就稱之爲「黃山大會」，這第四屆大會，自然也順理成章，在黃山舉行了。

黃山大會，每次都是在萬家「歸雲山莊」舉行。

歸雲山莊是萬曉峯當選武林盟主之後才斥資興建的，地址在天都、蓮花二峯之間，是黃山風景最佳的地方。 四〇八

白領小姐

高華

六、負責五萬元結婚費

蘇珊道：「你沒有良心，這時來將我一手推開，我不把你纏死才怪。」

蔡慶昌道：「你誤會了，這辦法，是爲我們兩人的長遠打算，本來最簡單的方法，當然是找個醫生做手術了，但我不願犧牲這個孩子，因爲是你與我的結晶，我要保留，所以要有人認做孩子的父親，我太太體弱多病，不久人世，她一旦死了，我們夫妻父子都可以團圓了，到時我們名正言順的結爲夫婦。」

「那麼去那裡找一個男人？」

「隨便你喜歡找一個，如果選擇好了，我負責五萬元結婚費，以後，我照常給你每月五千元，所以，這個男人，不必負責養你。換句話說，他不必眞正做你的丈夫，要他擔個名義好了。」

蘇珊雖然覺得這個辦法拖泥帶水，但是爲了每月五千元，終於接受，同時選定何水田做丈夫，起初，她以爲何水田是小職員，而且爲人沉默老實，給他五萬元，他一定樂意有一個便宜太太的，而且準備必要時，將秘密告訴他事情的眞相，相信他一定樂於替老闆遮瞞，豈料經過幾次見面細談之下，才發覺何水田是一個自尊心極强的青年人，所以沒有膽量向他吐露秘密，蔡慶昌把他越級跳升做主任秘書，蘇珊也沒有透露是與她有關，讓何水田一直以爲自己的才能，搏得老闆的特別選拔。

經過幾個月來的夫妻生活，蘇珊深深地體會到何水田十分愛她，這種愛，與蔡慶昌的愛，完全不同。

蘇珊在醫院住了七日，何水田接她回家。這晚，蘇珊說：「親愛的丈夫，你眞是衷心高興我們有個孩子嗎？」

「難道你發覺我有不高興的表現？」

「沒有，你的表現，使我哭完一次又一次，我欠負你太多了。」

「不要那樣說，我們相愛是眞誠的，這孩子是你的骨肉，我因爲愛你，自然也愛他，你放心，我會把他當作自己的骨肉看待。現在，你祇管盡量休息，把身體養好，不要將這件事放在心裡。」 ⑥

安魂曲

卅七、各收智囊

說到這裡，他抬起頭來望一望虞志嘉。

「丁先生有話儘管直說無妨。」

「蘭姊已經五天不曾回住處，鮑鳴岡八天沒有消息，我顧慮這中間可能有了問題。」

「你應該有這種顧慮，丁先生，蘭姊是個十分外向的女人，是女性之中的男性，而且能力極强。像這樣的女人，你很難捉摸得定——哦，我但願我不會汚衊蘭姊……」

「你不會的。」

「蘭姊很有事業野心，有打天下的意願。她這次到那個地區去坐鎮，又叫鳴岡去協助她，可見是有雄圖的。她不回住處，或者有她的理由，不過我所擔心的是這或者還祇是個開頭，很可能根本不想回來……」

虞志嘉的話還不曾說完，丁竹民就挿口道：「有這種可能嗎？」

「你不能不提防，她很可能已經另找房子。」

丁竹民倒抽一口氣，說道：「這種可能性或者不大，因爲——」

「因爲甚麼？」

「我們之間雖無正式的夫妻名份，但畢竟她身上懷着我的孩子。」

「如果拿這一點作爲保險，可能過份脆弱。」

「你說下去。」

「男女感情是極容易變的，諾言也很容易撕毀，這是我的看法。說到鳴岡，我和他是四年以上的同學，十年以上的朋友，對他的性格稍有了解——」

「不妨直說。」

「有時過分替自身打算。」

「他眞是如此嗎？」

「這是我的觀察，但願我的看法不對。」

「你是說他們會聯合起來？」

「丁先生，很少人做人有一個準則，永世不變，就算我們自己也難免如此。」

丁竹民覺得這話甚有見地，這幾年來自己的人生觀改變得多快、多大，三年前的自己和現在比較起來，簡直是另一個人了。想到這裡，他便說道：「如果是這樣，我們有甚麼對策呢？」

「因爲僅僅是一個假定，所以我還沒有考慮到對策上來。」

「現在不妨談一談。」 一〇八〇

小說

貴賓風雲喜

碧姬不知節約

碧姬的生活習慣，令張華峯感到很不滿。她忘記了每月張華峯必須付出的很多龐大的開銷，祇知道伸手要錢。其實張華峯早已向她提及，家裡的傭人，除了整理花園及網球場地的二名男雜工，不得不僱用外，女傭可減少一名。但是碧姬卻認爲要多僱要用一名。她常用長途電話與現移民美加的，以前的女朋友通話，從來不寫一封信。其實她所打的長途電話，談的都祇是閒話家常，絲毫也不重要，祇須花一點時間寫信，張華峯每月的電話費已可節省一千多元。更糟的就是她在美加的女朋友，在那邊掛電話來，也要求碧姬付賬，其實收到賬單的卻是張華峯。所有的賬單，都由張華峯的女秘書負責透過銀行清繳，而張華峯祇於事後方才知道。碧姬從來不關電燈，祇要她到過的房間，全部開了燈，連厠所浴室的電燈，也被開了。不知道碧姬爲甚麼養成這壞習慣，也許是她的父母寵壞了她。總之，張華峯對碧姬根本不[illegible]卻不理會張華峯的話。

碧姬很多同學和過去的女朋友，已移民至美加，分佈東西岸。每一次碧姬接到了她們的長途電話，便吵着要到美加去。張華峯說，她可參加美加旅行團，來回亦祇不過需款一萬元左右，但是碧姬卻不肯。一方面當然是因爲美加旅行團的行程，並不一定是她過去的女朋友所居住的城市小鎮，而另一方面，她認爲參加旅行團有失身份。這思想態度，令張華峯無法瞭解。不參加旅行團，自購機票，再加上那一邊的食宿應酬，美加國內航綫的機票，以及碧姬必定在香港購買的禮物，算起那一筆費用，比參加旅行團超出了不知多少倍。

想到將來的問題，張華峯不禁感到很可怕，他們可以說完全沒有儲蓄。張華峯的手上祇有一些[illegible]銀行的股票

玉山旅程

雪門

「你說得對，姚小姐，我們在天祥留下，第二天上午，在天祥等候我們已經買了對號票的車子，這輛車由花蓮開來的，我們便持票上車。」

「那麼爲甚麼不在天祥車站買票呢？」姚小姐問道。

「因爲這班車老是在花蓮已經賣滿座，中途站買不到票了。」

「我們的領隊計算得很周密哩，」炎昌在後面加進一句。

「還有一點不明白，」紅櫻問道：「我們由花蓮去天祥的時候，不是把車票用了嗎？」

「不，」我慢慢解釋：「預定的車票，我們犧牲了由花蓮至天祥的一段，你忘記嗎，我們不是要步行到天祥嗎？」

紅櫻才恍然大悟，我們並不是由花蓮步行到天祥，是由東西橫貫公路起點的大牌坊開始，步行去天祥的一段路，另買普通車的車票，由花蓮至大牌坊的一段路，到大牌坊下車。

明天是我們的大日子，正式風景旅行的開始，我們的皮篋和衣箱都寄存在台北飯店，每人祇預個大背包，穿登山鞋，所需十天的一切衣物，都藏在背包裡，因爲要歌頌牛仔衫褲，因爲這是不需要更換的外衣，當然每人都有件短雪褸，平地的春天雖很暖和，甚至燠熱，但合歡山與玉山都堆滿冰雪哩。

花蓮之遊，對陳炎昌是快樂的，對蔡淑玲是緊張的，她關關帶來的五両黃金，就要在花蓮有一個交代。她要找一個姓林的人，我已答應過陪她一起去。

今天，在花蓮的節目是參觀雲石廠，他們五人乘計程車去，我便帶淑玲按地址去林家。

此日此時，淑玲還沒有對我說出眞相，她沒有來過台灣，怎會在此地有朋友呢。

「林大郎是爸爸三十五年前的中學同學，」淑玲在路上對我說出來：「爸跟他三十年沒有見過面。」

「三十五年前，台灣還受日本統治，」我詫異地質問她。

「對啊！我爸就在三十五年前離開台灣，到香港。」

「還是世界大戰的日子，你爸爸怎會跑到香港來。」

「他當兵嗎！」

「啊，『日本皇軍』，啊，令尊是甚麼人？」

「台灣人。」

「你不是福建人嗎？」

「台灣的福建人多得很。」 ⑧

雪山盟

諸葛青雲著　余丹青插圖

六、釣鰲居士

逯反向釣鰲居士問道：

「甚麼叫『風雲雷雨』四劍？」

釣鰲居士雙眉一揚，頗爲得意地答道：

「風四劍是『舞雪凝冰』，『飄紅淡綠』，『鮫龍怒捲』，『易水蕭蕭』！雲四劍是『鳳噦龍噓』，『遮天蔽日』，『谿霞鍊水』，『縹緲氤氳』！雷四劍是『斜鞭紫電』，『海立山崩』，『天鼓三撾』，『乾坤一震』！雨四劍是『空濛潤物』，『鞭石飛烟』，『潑火清塵』，『一天絲影』！」

顧肯楓聽得笑道：

「這些招名，倒頗高雅好聽，卻不知有無妙用？」

釣鰲居士沉聲說道：

「這『風雲雷雨』四劍，是我在東海釣磯，靜觀海天風雨，日月星辰等自然變化，研創而成，威力神妙無比！」

顧肯楓含笑問道：

「老前輩既擅如此神妙招術？怎的在三次[illegible]」

釣鰲居士被顧肯楓問得臉上一紅，微微嘆息答道：「我與『海天劍聖』展肯萍，『翻天怪叟』[illegible]曉，及鐵劍眞人等，各有所長，亦各有所短，均未分出勝負，以致連開三次『北海劍會』，[illegible]今年好容易自覺似有幾分制勝把握，偏偏展肯萍又命人傳語，第四次『北海劍會』，因事延期，才把我閒得無聊，跑到這六詔山『桃花谿』來，想釣條『桃花鮫』消遣消遣！」

顧肯楓訝然問道：

「老前輩認的今年會有制勝把握？」

釣鰲居士答道：

「我這『風雲雷雨』四劍，本是四招，去年『北海劍會』以後，經我苦心精研由一變四，化成四四一十六招，威力自然增强不少，豈非累有制勝把握？」

顧肯楓笑道：

「老前輩東海苦心，精研絕學，但『海天劍聖』展肯萍等其他三位一流劍手，也決不會虛度光陰……」

釣鰲居士見顧肯楓始終不太信服自己，不由皺眉接口說道：

「你是不曾見過我的『風雲雷雨』四劍，[illegible]」

顧肯楓換作對那「風雲雷雨」四劍，毫不關心地微笑說道：

「老前輩的『風雲雷雨』四劍，我並不想見識，卻想見識見識你的釣取『桃花鮫』的手段！」 ㉑

劫後情

浣花生

廿二、凶吉難知

匆匆坐街車往見小雲，這時他住在宏量的家裡，和小雲的別墅，距離很遠，早不是隔鄰了。

見面後，忙把匪徒的信，給小雲看，小雲一片冷靜，想了想，說道：「岳鋒，對你的行動，必定十分注意，說不定你來這裡時，他已跟踪，回去的時候，入黑之後，禁止家人外出，或許有奇跡出現，事情到了這個田地，不相信奇跡，也要相信。同時，宋先生要把五百萬元贖爷翁，也不易過鋒一關，還是迅速的回去好，晚飯時，多喝幾杯酒，一切解決。」

其美見她說出不着邊際的話，內心一急，差些昏了過去，但一陣，點了點頭道：「對了，事情已是無可奈何了，呆了我同去。」

小雲送他出門，說道：「記得，回到家裡，像若無其事，一切付諸天命，天明後，凶和吉，即可知曉，話又說回來了，人類不是生，便是死，生和死，分別的地方，實在不大，不必太重視，回去罷！」

其美沒法測度她的心意，小雲教小花(女佣人)開車送他走，她有兩部汽車，一部是名貴的勞斯萊斯，一部是平治，這時送其美回去的，是平治汽車。

其美回家，面對宋太太，不能不强爲歡笑，岳鋒又打電話來，問有沒有消息？其美說沒有，岳鋒問剛才去那裡？其美知道不能否認，答道：「是一個女朋友，不見多天，她打電話約我見面，便往看看她，她是我的隣居，時有往來的。」

岳鋒道：「若有甚麼消息，必要和我聯絡！」

其美連聲答應，放下耳筒，忽覺渾身冰冷，原來大汗早已濕透了內衣，緊張極了，差些昏倒，宋太太他見緊張，很納罕道：「不是甚麼也準備了嗎？」

其美道：「當然，但是吉是凶，還待上帝的安排。」他不敢再說悲觀的話刺激宋太太，宋太太本來已興奮起來了，聽了他的話，又憂形於色，若是錢去而宏量不回來，更是不了。

晚飯時，兩人食不下咽，但不能不吃，胡亂吃了一些，天黑後，合家人休睡。

貓兒祇捉大老鼠？

通天跑街

沉寂頗久破獲錄製有聲翻版卡式錄音帶組織的新聞，近日再現報端，據說破獲懷疑是翻版地下機關，規模相當龐大，「廠址」分設港島與新界，當場檢獲高速錄音座四十餘部，音帶成品萬餘盒，單是這些器材與產品的估值，已經超過十盤水咁多云云。

這段新聞最令我特別注意的地方，說明了那些成品貼上的招紙，與日本一些名牌子相似。蓋因我在跑街中，曾與印有這個標幟的翻版帶拉上多少關係，知悉內裡乾坤的若干來龍去脈，一旦看報獲悉被伍檔消息，自然格外注目矣。

緣由我結識一個跑街同行叫做四眼超者，乃專門經手推銷各種翻版錄音帶的「專家」，我與他交往茶敘中，迭經他慫恿兼做埋一份走吓音帶，據說利厚易銷，勤力走動的話，保證日入在百元以上，好過推銷任何零星家庭用品也。

據四眼超相告，翻版帶在港能屹立不倒，依然大有作爲的原因，乃係當局祇針對翻版製造商，對零售小商販，甚至唱片商舖經常公開銷售翻版帶，卻採取一隻眼開一眼閉的態度，鮮有直接遭受取締的厄運。試看廟街，小販認可區或上環大笪地，公開販賣翻版帶的攤檔觸目皆是，不論甚麼戲曲音樂的貨色，一概俱全，擺到琳瑯滿目，美不勝收，假如當局欲要伍檔，眞係易過借火，可是貓兒專捉大老鼠，唔吼老鼠仔，所以老鼠仔膽敢招搖過市，這個譬喻就是形成翻版帶在港還有一定數量的銷場，也是做這一行的跑街可以安枕無憂的因素也。

四眼超還相告一個有趣的故事，說道年前旺角有間小型唱片店見翻版帶大行其道，當不啾輸也兼營一份，在店中陳列翻版帶幾百盒，藉此賺番多少，經營數月，相安無事，有一日遇到一個顧客意欲掉換購去的唱片，老細拒換，致起齟齬，不歡而散，不料此顧客乃「保障版權機構」的公僕，旋後施行職權依法檢控那唱片店販賣翻版帶，結果判罰破財兩三千元，從此該店不敢再賣這種「違例品」，然而一直迄今，該店附近的許多唱片攤檔，仍然擺滿翻版帶，照賣如儀，是否奇事？ 〇〇〇

正氣歌

南宮搏

四入土牢

右丞相哎了一聲，徐徐地說道：「那也不妨，我們就再等些時吧。」

「右丞相，決定照一般俘虜的待遇對文天祥？」哈喇哈遜追問着。

「那也可以的——」帖木兒不花泛滯地出口：「不過，我們切勿過分，他在南朝，官居丞相[illegible]」

這時，僻坐在一隅的翰林學士耶律鑄，徐徐發言：

「右丞相，我以爲關着他無益，不如將他放了，他獲得自由後，不過燕市一匹夫，又何能爲？」

「不行，文天祥會逃出去的，當年，他在鎮江就逃掉了，難道，我們還容他逃第二回？」[illegible]軍博羅直着喉嚨叫出：「他若不肯正式投降，決不能放他。」

耶律鑄無法再進言了，阿合[illegible]雖然想選全天祥，但是格於形勢，也是無計可施。

終於，右丞相帖木兒不花作決定，下令兵馬司，改變對文天祥的待遇。

十一

「文丞相，文丞相！」一名守在土牢的高窗口向內叫喚着。

文天祥盤膝坐在床上，懶懶地哦，隨便應了一聲「有。」

「文丞相！文丞相！」那監守仍叫喚着。

「有，我在此地，並未逃跑啊，」他仰起頭，看了那個狹長的小窗口一眼。

自從關入兵馬司土牢之後，每天，他要允承這樣的叫喚五次，那是外面換班的兵士查點犯人，監守的兵士每日夜換五班，查點五次。通常，他祇要應承一聲就行了。

「文丞相，不是查監啊！有一位客人來見你，」窗外的監守說。

「客人！」他望着窗口，由於窗口小，又高，他看出去，祇見監守的一半面孔，「客人，怎的不通過千戶所。」——在被移入土牢之後，見客的方式也有了改變，每當有客來訪之時，總是由千戶所派兩人來，將文天祥接出土牢，在千戶的客室中會見訪客，這可能是蒙古人不願讓外人得知文天祥被囚禁在土牢中。

「文丞相，是你家裡人。」

「哦，」他一怔，隨即離開床，站直了說：「我已經聲明，我不接見我的家人。」

「文丞相——」監守拖長了聲音叫喚，似乎在求懇文天祥改變主意。

「我不見，對不起，」他肯定地回答，又走回，坐在床上。 〇〇〇

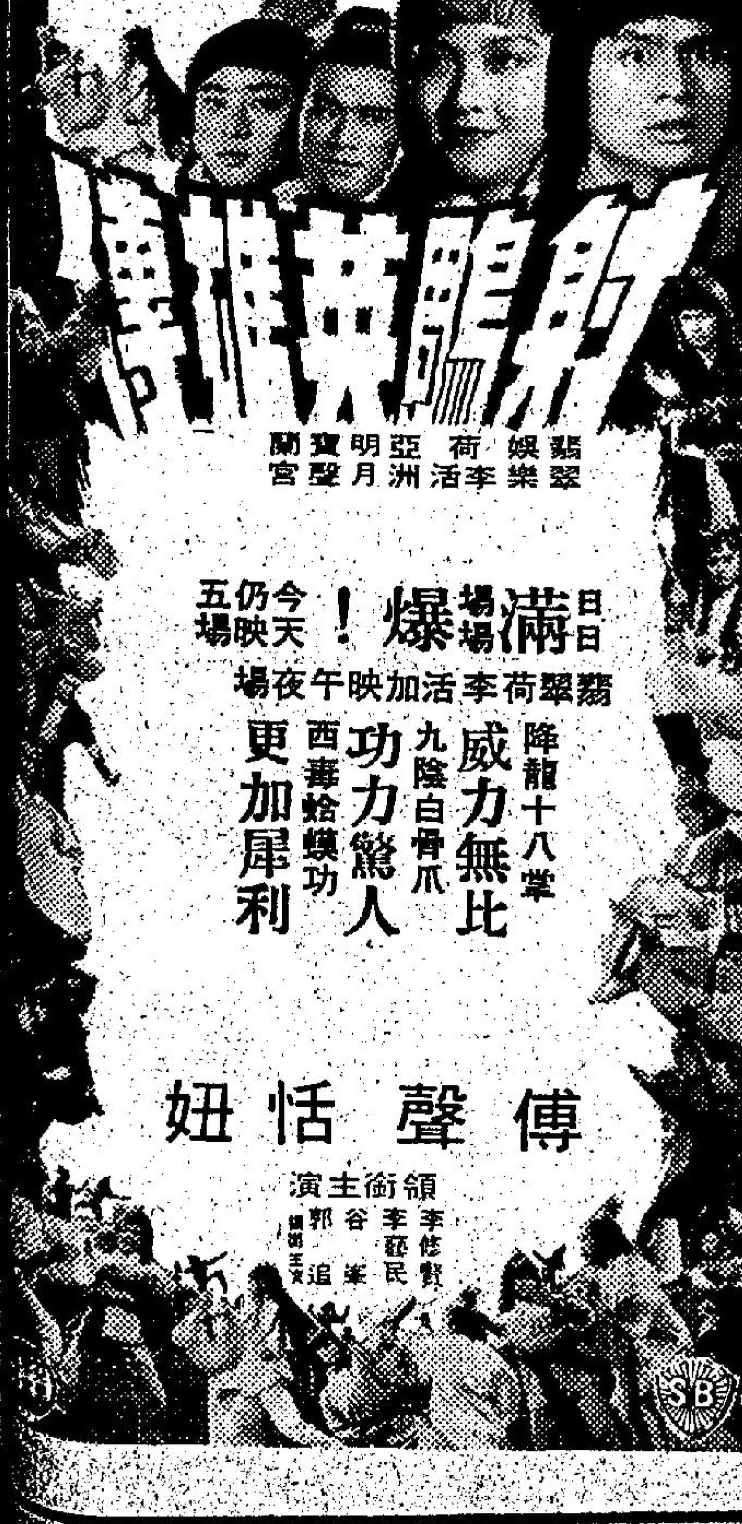

港九影院聯合廣告

新都·快樂·樂聲：口碑載道 第四週 鐵金剛勇破海底城；新都明早十點半：七彩天涯神佛；樂聲五場：黑色星期日
京都·麗聲：第四週今天五場！鐵金剛勇破海底城 各報好評如潮
金明·國都：即日五場 發寒錢（白對語粵）許冠英主演 吳宇森導演；越越旺映無期多 出籠 黃華麒導演；花紐街 花約
東方·新聲·金冠：映無要從速看多期 發錢寒 許冠英 吳耀漢 趙雅芝 張瑛 牛斤八主演 姊妹作
翡翠·荷李活·亞洲·宮蘭：今天五場！一睇再睇 翡翠荷李活加映午夜場 射鵰英雄傳 傅聲 恬妞 黃蓉美嬌、郭靖忠厚
娛樂·寶聲·英京·明月：最佳武俠巨片 即日五場 射鵰英雄傳 傅聲 恬妞 兩毒狗狼·東邪狗狼
皇后·皇都·嘉禾·黃金：破三百萬今天五場 半斤八兩的姊妹作 發錢寒 吳耀漢·許冠英·趙雅芝 吳宇森導演
文華·明珠：文華五場：明珠四場 新藝瑪發行·派拉蒙出品 黑色星期日
總統·盛頓·華國·華：第三週映 趣味濃郁·老幼咸宜 一九七七 天方夜譚；今國華映 半斤八兩姊妹作 發錢寒
新華：向二百萬邁進 黃華麒 轟動性揭露 轟動性事件 出籠 今晚午夜場：少林叛徒
紐約·凱聲 3 816656 5-768721：今天五場請早 小飛俠 今天五場
海運·百樂 H702412 K678091：絕早滿瀉 黑色星期日 百萬軍中龍
麗都·麗華·民樂·英華：今天請早 出籠 黃華麒 作品
福星·油麻地：今天五場 雛妓；最後今天 小人國奇遇記；明天起映 少女動春心
家華·大華·華聲：最後今天！請勿錯過 瑪莉蓮金芭絲 瘋狗症 令你緊肉怕害；明天 未了緣
金門：滿今天五場 黑色星期日 羅拔蕭 瑪帝梅遜主演

美國的童男妓

一種新形式的娼妓，正在美國許多大都市蔓延及活動着，說出來是令人厭惡的，甚至風化警員亦表示「不是世界」，這些娼妓是「童年男妓」。

怎能誘使男青年去當男妓呢？他們是被強姦與各種最醜惡的手段，迫使他們就範的，有者是被誘吸毒，或加以毆打，屈服了去做男妓，出去接客每次由十美元至一百美元左右，他們的嫖客通常是中年的已婚男子，有時光顧的就是青少年，這是言之極醜的勾當。不幸那些上了年紀的尋芳客，都是中年以上的男子居多，受過平均以上的教育。

不少被迫做童男妓的少年，出身是一名孤兒，離家出走的孩子，或是破落戶的孩子，但令人吃驚的是有時他們也是身世不錯的兒童，他們要找尋刺激，或是爲了要錢。

他們有者好像應召女郎一樣，去酒店「出鐘」，或者是去那個中年男子的寓所，如果他是一個寡佬的話，又可能上他的汽車內，進行殘酷的交易，或者是被帶去一間電影院內，摸黑幹那一件人間醜事。

一本美國權威刊物就說過，童男妓的「人肉市場」，在美國各地甚爲旺盛，他們是公開或暗地做的，在費城，巴爾提摩，三藩市及洛杉磯，遍地皆是童男妓，可是以紐約的情形，最爲嚴重。紐約的五十街東及時報廣場，男青年娼妓就在馬路邊公然兜接中年漢子。「應召童男妓」在這一個城市亦極蓬勃，有找不到人客，就上巴士站或火車站去接客。

而巴士總站及火車站，也是那些童男妓集團的壞蛋，物色新血的地點，他們看見新來此城市的少年，就強迫他們，把他們抓走，加以汚辱後，要他們接客，紐約警察局的風化組，就是爲了保護十六歲以下的男童，設立了一個特別便衣組，已把數十名歹徒拘捕，有兩名著名的營娼頭目被捕，押上法庭，判處入獄一年，許多歹徒則聞風逃出紐約。

但是紐約警方并不懷着童男妓可以完全消滅的奢望，因爲它的根源是有經濟性質的，大多數男童妓是出身貧窮家庭。「紐約時報」就提過：「他們大多是孤獨的孩子，出身惡劣家境，他們離家出走，淪爲被人汚辱的童男妓。有些是君子的男人，收養這種少年，名義上是做他的「義父」，骨子裏是做他的玩品，一個爵士地位的男子，并且有碩士學位的男人，就透露了他的大秘密。

他養了一個童男妓，住在他家中的一個房間裏，貼滿了流行歌星的照片，使他生活上過得高興，他對待他極優，常給他十五美元或廿美元，又帶他上餐廳去，或是去看戲。這個童男妓十四歲跟着他，一直到了十八歲他去服兵役，退伍後結婚生子，這個中年男子很得地說：「我還想找一個這樣的男童。」

并非每一個喜歡玩男童妓的男人，都是像那個爵士對人如此溫和的。在美國東部的一個州，一名卅五歲男子，被認爲精神上有問題，被送入神經病院，他先後用酒及用淫褻照片，引誘了五十個男童，并且在事後對他們加以虐待。法官在判他入神經病院時說：「我不認爲任何人有權做這些醜惡的事。」

爲甚麼呢？法官看過呈堂的二百五十張照片，及五十張幻燈片，全是不堪入目的鏡頭，才作此判決的。（小兵）

香江閒話

雀籠製作師傅少 精品價昂亦難求

發展，人們的生活愈來愈繁忙，本港居民對養鳥有嗜好的已日見減少。但無可否認，養鳥在本港目前仍是一種時髦的玩意。事實上，養鳥是屬於生活業餘的一種愛好，也是調劑生活的一項方式；工餘之暇舉頭觀看籠中的雀鳥，看牠不停的飛上飛下，小嘴裏發出吱吱的清脆聲，的確可以令人滌除煩惱，悠然自得。

在二十年前，港九不少歷史悠久的茶樓，多是雀友聚集的場所，在茶樓裏某一層樓或某一個角落，都有數以百計的雀籠掛在茶樓裏專設的竹杆上。鳥兒彼唱此和，吱吱喳喳，有若百鳥歸巢般共鳴，雀友們一邊喝茶吃點心，一邊品評那隻鳥兒唱得有旋律、有韻味；某隻鳥兒的羽毛顏色鮮艷調和，某隻鳥兒

間由於本港的地皮矜貴，古老茶樓紛紛拆卸改建，新型的茶樓又沒有空餘地方容納雀友安置鳥籠，故雀友們祇有轉移陣地到公園或晨運的山頭去；影響所及，不少晨運地帶，已變成了雀友們欣賞鳥兒的樂園。

一個對養鳥有心得的人，據說不但對鳥兒的質素要求高，而對於那用來作爲鳥兒棲息所在的雀籠更爲重視。事實上，一個精工製作的雀籠，本身就是一件非常有價值的工藝品。

目前，在本港市面上所見的雀籠，製作普通的多數是由外地進口

造價極爲昂貴。據內行人指出，目前本港對製造雀籠眞正有功夫的師傅，祇僅得三數位而已。

在第二次世界大戰前，本港有一位專門製造雀籠的巧匠，他開設了一間商店叫做「牛記」，專售自己製作的雀籠。他所造的雀籠，均以竹籠爲主，竹籠上有許多精緻雕刻，使人一看就知道是「牛記」出品，當時售價已高達數百元一個，非普通雀友有能力購買。「牛記」隨着香港淪陷而結束，其主人亦早已謝世，故「牛記」的獨有雀籠也不易復睹。據說本港一名姓周的雀友手上擁有一個「牛記」雀籠，顧

……製雀籠的程序，首先是把竹枝「片開」，再用工具把它削成幼條，然後將削幼的竹條拉過鐵孔，使竹條成爲渾圓的竹枝，並以砂紙將之擦至光滑。繼而便是籠座的製造和完成籠鈎部分；在裝嵌每一部分前，先把每件大小的原件髹上薄漆，然後才作裝嵌。最後是上漆，上漆也是一項重要工作，漆是否上得好，會直接影響到雀籠是否美觀；因此上漆往往不止上一次，一定要弄至整個雀籠光潔美觀爲止。

製造一個雀籠看似簡單，其實工作卻很複雜，主要是緣於每一部分都需要用手去完成，不能依賴機器代勞，從創竹到籠的裝飾，都要付出相當的精神與時間；這也是雀籠售價昂貴的原因之一。

除了常見的竹條雀籠之外，尚有一些極富藝術味道的象牙刻雀籠，但由於象牙刻雀籠不但售價太貴，而且也不很實用，所以它雖然名貴，但卻並不流行。（易風）

七彩詩筒

「減肥」運動　詩：高景　圖：華生

路上有人勤跑步，
背心短褲好精神。
減肥節食都無謂，
運動常須汗滿身。

香港牛山常見有人作跑步運動，流汗減肥，比吃藥及節食尤爲有效。

東風

四千白鴿被判死刑

義大利西部市政局正將四千隻白鴿判處斷頭死刑，罪名是妨礙公衆秩序。該市政局一官員說：「這是毀滅該批白鴿的最人道方法。」（史丹）

新潮少女修理戰機

女子能夠在各方面担任習慣上是男人做的工作了，像這一位美國空軍一級女技工史狄芬妮米特小姐，現在就担任了空軍戰鬥機的修理與保養機械的任務，而且是一個小組的負責人。

史狄芬妮今年才是廿一歲，在兩年之前，她甚至不會換汽車輪胎，現在他已是可以對美空軍的A十式地面攻擊戰機，做保養工作了，他完全明瞭此種發射七挺機槍的戰機的每一顆螺絲釘與每一條電線的作用，此噴射戰機，是前所未見的最厲害的地面戰術攻擊機。

A十式戰機的火力大秘密，就是在機頭的七挺一組的機槍上，一秒鐘的火力，可以把三公里外的裝甲擊穿，這是任何戰機沒有的火力配備，而可愛的史狄芬妮小姐，亦會把這機槍分解之後，再裝嵌起來。（丁）

擔任戰機修理的女孩子

釣魚的猩猩

又有一部本港的電影描寫猩猩了，在銀幕上祇見到猩猩很兇惡，但是另一方面，猩猩常展示牠們是很有趣的動物，能做些出乎你想像之外的事情。

像這一頭猩猩名叫「佛烈」，穿上整齊衣服及戴上帽子，打扮得像一個紳士，前往釣魚，煞有介事，至少證明牠是不會亂跑的，不致被關在動物公園的籠內，牠是在澳洲的一個狩獵地「朗格烈打獵公園」的一頭猩猩，管理員替牠穿上衣服，展示牠不是平凡的動物。

「佛烈」已養成了習慣，喜歡穿了衣服去釣魚，就安排牠坐在河邊，用魚桿釣魚，牠非常有耐心地守候魚兒上釣。「佛烈」是不會跳入水中弄濕身體的，牠似乎很懂得做紳士的身份，現在已養成釣完了魚，收拾東西回家的習慣。（阿丁）

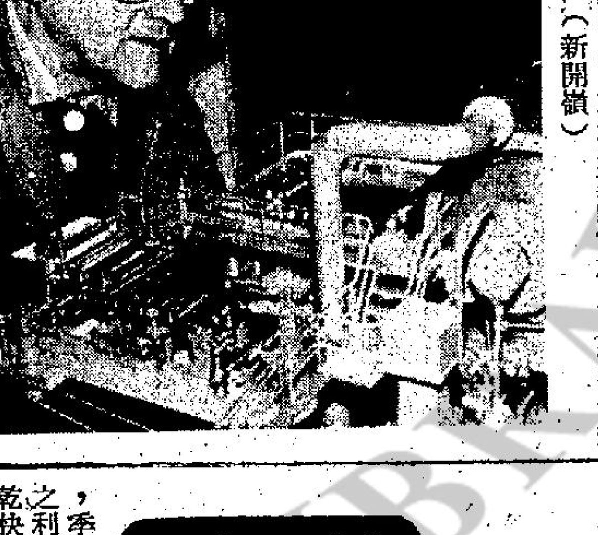

七十歲的約瑟夫宗勒正在欣賞他用紙張製成的工廠模型。

最堪回味集

很多劍俠打鬥的影片或電視劇的製作，用明朝宦官爲禍的故事爲背景相當多，最近在本港播映的「神鳳」也涉及明朝的宦官。明朝的歷史不太長遠，而宦官之爲禍，自成祖開始，日深一日。

明君固知其不可用，卻不能去，昏君因利用其爲耳目，卻又反爲其所利用，自漢代以來，宦官之爲禍於國家，有甚於外戚，弑其君、殺賢臣，無所不爲，東漢「黨錮之禍」更明目張胆的大量的殺害全國的知識份子，成了中國歷史上知識分子整體的蒙受了空前的大災害。

在明朝一代，無論一般的老百姓，或者被人推崇的知識份子，死於宦官之凶手者，實在亦不可勝數，其實明朝幾代的君主，其一生之昏庸，亦應負其責也。

明朝宦官政治勢力的擴展，始於成祖。本來太祖取得天下，不許宦官干政，曾立鐵碑於宮門，以張嚴禁，惠帝繼位，管束宦官更嚴，便引起宦官之不滿。殆燕王棣靖難師起，宦官多自應天……成祖（燕王棣）既以爲忠誠，對此輩自然信任異常，以他們出使外國有之，以鎮邊有之，以出任監軍有之，從此宦官的政治勢力日盛，其氣燄日熾。永樂十八年設置東廠，又以宦官主廠事。東廠內的職掌，一如今日各國的特務機關，專門負責刺探外事，內裏養了很多所謂緹騎（即是今日之所謂密偵），主理這機關之事者，可以不經政府的司法機關，便擅自鞫訊或捕禁朝臣，甚至妄自加刑虐殺，其禍甚於東漢。

憲宗成化十三年（一四七七年），信任宦官比前任君主更甚，於是又設置西廠，所掌職責與東廠性質相同，所用的緹騎，更比東廠多一倍，散佈于各大州縣市鎮，亦可以不待奏請，擅自逮捕臣民，加以毒刑，到了一五〇〇年初時代，武宗亦寵信宦官。劉瑾、馬永成、谷大用、張永、魏彬、高鳳、羅祥、邱聚，縱橫作惡時稱「八虎」。當時的劉瑾另主另一宦官機關司禮監，馬永成、谷大用分別主東西廠。明朝這一個時期，宦官的政治勢力最大，而臣民所遭受的災害亦最大。凡讀明史，或看近來的電視劇，都痛恨這些宦官的。（新開嶺）

性不是維持婚姻主動力

在美國最近進行的調查，在過去十年，已婚夫婦一般性交的次數已增加，但是在另一方面又同時發現，夫妻雖然彼此熱愛，但是絕少敦倫，有些男女甚至沒有歡好的那一回事存在，也就是說，數星期或數月才性交一次。

S先生與夫人是卅多歲，彼此互相尊重與熱愛，但過去十多年他們結婚以來，不過是歡好十餘次，但并未影響他們的婚姻。T先生與夫人五十多歲，非常擔心他們的性交次數，新婚時他們每星期最多時歡好十次，現在是退縮到所謂「中年人低潮」，每週不超過三次。Y先生夫婦廿五年來，是每兩星期敦倫一次，但最近突然興緻勃勃，突然增加三倍的歡好次數。

夫妻的歡好次數與形式，是因人而異的，大部份都是超過正常的，但是有些似乎又是低過正常——因此所謂正常就沒有一定的標準了。還有一個說法是平均每週兩次。由結婚開始至到了中年，幾乎是全不再交合。

在加拿大的一項調查四百對夫婦，大多是在四十歲以下，平均已結婚十二年，顯示三分之一，全無性交。半數近年來八個星期也不歡好一次，而最普遍的理由是婚姻已變爲不愉快。但是顯然是有許多快樂的夫婦，亦有被性學家視爲是有性缺憾的，如不舉及冷感等問題，

七千五百名女人在答覆一項由紅皮書什誌所作的調查，所得的結果是互相尊重與友誼，才是快樂婚姻最重要的事，性愛僅居次位之下。

B先生與太太是一對年青夫婦，經過了結婚七年，現在引起了連串的家庭問題，及兩者之間陷入各種困難。最初兩人對於性愛是非常欣賞的，是一種享受，每星期至少四、五次，但是最近來說，已忘掉了上次是幾時性交過了——也許是三個月以前吧。他們的婚姻有了問題，即使是例行地交合，也不會有樂趣。

不然就是不能達到高潮。

美國北卡羅萊納州杜士頓沙林醫學院家庭社會學家大衛梅斯醫生說：「性的享受是鄉村良好的婚姻的觀點，無異是本末倒置，不過我們可以說，良好的婚姻，才可以維持性的享樂，這個論調似乎才是正確一些。」

這位醫生認爲無論每週一次或每年一次，也不過是如此，梅斯醫生與他的太太維拉估計，一般夫婦多是利用週末的晚上，性交數小時，因此要說性是維持婚姻的主動力，是不切實際的，他們還有其他的事實証明。在

但是世界上有數百對夫婦，是不符合性學家所謂「統計平均」數字的性交次數的，也就是這樣，不少中年夫婦就擔心他們的性生活有欠正常。另一方面有些夫婦是體驗了不快的歡好結果，而改變了他們歡愛的形式，但又不知道改變的事實，如果用少許家庭的補救，就可以大大地改進他們的情勢的。

夫婦的性改變，通常是在雙方或是單方面，試過了令自己深受煩擾及不滿意與不滿足的經驗後發生的，因此要留意在某一個時期有不滿意的結果之後，應該坦白檢討。

例如男人的性衝動力最高峯是在卅歲左右，此後即逐漸衰退，而女人則在卅歲才是開始爬上高峯，而維持到六十歲才退落。尤其是夫妻在他們的一生某一個時期，其中一方會對性的興趣消失，尤其是男人，是必然發生的過程，而另一方面亦有夫婦一直把他們的性愛興緻維持於相當高點，且進入老年的，亦大不乏人。

費城醫院婚姻診療專家馬丁高堡醫生說：許多夫妻對於那一件事是冷淡了下去的，但是過了一個時期，譬如二人去渡假或是週末去一個很喜歡的地方小住之後，又變爲恢復生活，對於性愛興緻勃勃。尤其是去渡假沒有子女在身邊，不同的環境使他們發現了無限的歡樂，渡假後返家，對於性事，仍餘興未盡的呢。（阿丁）

1977年新馬典　張基　（52）

處女班　扶搖直上　MARK IT UP　烙印號：K69

栗色　雄性　四歲　高十五掌三　陳鏡麟廐　馬主：香港證券交易會

血系：MINOR PORTION（同：鐵器時代）—GIB GATE

在港出賽成績

場次	班別	路程	場地	負磅	騎師	出馬	頭馬時速	入圍馬		
69	新	975	快	128	郭	11	59.9	金安	快樂飛馬	精英
125	新	1235	快	128	麥	7	1.16.8	追爲	金安	滿意駒
163	新	1800	好	128	麥	12	1.53.1	金必得	勝佳博	馬來之寶
235	新	1800	快	128	森	14	1.53.1	勝佳博	追爲	金喜來
290	A	1650	快	116	健	13	1.42.8	旺市	駿驥	華陀
317	A	1800	快	117	健	6	1.53.3	賓城少俠	駿驥	△△
339	A	1650	好	114	森	9	1.43.4	維京一號	翾翾的	△△
370	A	975	快	123	麥	11	59.0	翾翾的	森林之寶	△△
393	AB	2400	爛	124	霍	5	2.47.4	駿驥	△△	神話王子

評語

體格粗壯，氣量充沛，性馴易馭，去季末期數仗，每於最後一程如飛殺上，雖未爲功，但已足證是長跑健將。倘在稚齡，有此表現已顯示潛藏優厚，成熟增進後估計在一二三五公尺以上各程，隨時有舉足輕重之力，新季內早期，已有盯緊必要。

場地性能：軟爛亦宜。

第五班　首領　THE CHIEFTAIN　烙印號：K39

棕色　雄性　四歲　高十五掌三　布朗廐　馬主：MACKIE & LEADER

血系：LANESBOROUGH—VEHEMENT

在港出賽成績

場次	班別	路程	場地	負磅	騎師	出馬	頭馬時速	入圍馬		
64	新	975	快	128	浩	13	1.00	金必得	滿意駒	良着
118	新	1650	快	128	浩	10	1.43.4	金必得	勝佳博	利多
163	新	1800	好	128	浩	12	1.53.1	金必得	勝佳博	馬來之寶
311	B	1400	沙	128	浩	6	1.37.3	△△	我勝	鄉村豪傑
336	5	1575	沙	128	浩	9	1.47.1	跑得快	皆利年	兒童樂
374	5	1400	沙	124	浩	10	1.34.5	永惠	△△	家寶

評語

身肥腳短，但頗粗壯，雖無過人之質，亦非駑駘下駟，去季在沙地表現不差，從走勢言，是長優於短之馬，下年度成熟再進，有望在此班沙地賽中稱雄。

場地性能：沙地特佳。

暑期馬經

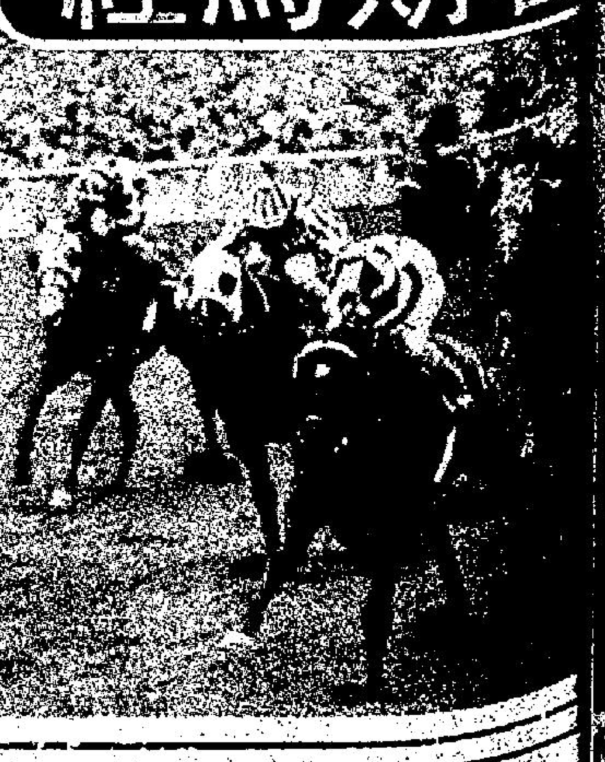

咖啡性能廣泛 保得後勁強橫

舊馬新評　馬士

咖啡　爲七五年度馬，隸杜華馬房，高十五掌，來季馬齡六歲。質素不差，問題在配搭上稍弱，用吉能每次出擊均僅能第二，本身性能適應甚廣，跑長途有均速，跑短途亦可搶放，現時實力仍未見底，來季如有好操練仍可在第六班言勝。場地性能適應廣泛。

保得　爲七四年度馬，隸布朗馬房，高十五掌一，來季馬齡八歲。在低班中浮沉，每季均有一段時間跑得好，有狀態時後勁表現甚強，季初在賓廐時仍能連番上名，季尾轉入布朗反而見養得瘦，來季得久休之利，可望在第六班一爭，路程仍以一六五〇公尺以上較宜，場地性能宜乾快地，爛路影響。

猛龍　爲七四年度馬，隸陳毓麟馬房，高十五掌，來季馬齡七歲。由新馬至今仍無表現，主要爲健康欠濟，雖然底質不差，可惜腳患影響，走勢欠佳，雖然季末已降入第六班，但仍難樂觀。場地性能成疑。

宸禧　爲七二年度馬，隸鄭棣池馬房，高十五掌三，來季馬齡九歲。早期拼傷元氣，曾流過鼻血影響體力，在蘇廐時成績平平，轉入鄭棣池馬房雖打理認眞，但仍顯得有心無力，季初用繆沙力拼進三甲不入，季末用新秀本來跑得好，可惜又遇強手，現時馬齡已老，亦難望有大進步，健康如無礙，在第七班或可濺班利一爭。場地性能宜沙地及軟地。

摩亞鬥志强 上名率亦高

騎師摩亞在一九七六—七七年度裡騎出頭馬三次，第二名五次，第三名三次，落第二十三次。全年計出賽四十四，出賽次數少，能勝出三場頭馬，則已不俗。

騎師摩亞在最近三年來成績，計一九七三—七四年度，勝出頭馬七次，跑第二名十次，第三名三次，落第五十八次。全年出賽共七十八次，在該年騎師總成績表上，名列第十五位。

一九七四—七五年度，摩亞勝出頭馬四次，第二名兩次，第三名三次，落第二十九次。全年合計出賽三十八次。如果論全年騎師成績表上名次，係第二十二位。

一九七五—七六年度，摩亞勝出頭馬五次，第二名五次，第三名七次，落第四十九次。全年上名十七次，共出賽七十六次，如果計該年騎師總成績，則名列第二十五位。

摩亞本來有佐治摩亞馬房爲其後盾，但因平時有該廐主將摩加利上陣，故摩亞出賽場數較少。本季出賽次數更少，似乎對賽馬興趣亦減。不過在季末最後一期跑夜馬出賽兩場，騎海景一場跑得有聲有色，亦見不俗。騎馬出賽，究竟是一件有興趣的事，即出賽次數較少，相信總不輕易放棄出賽機會吧。

季末投注減低 每季大多如此

在本年度四月卅日場外孖Q接受投注額爲七百三十萬五千七百二十元。此期接受投注額比前數期之六百餘萬元稍升，但亦只有一期，而不能維持，下一期復降至六百餘萬元，故係季末之低潮，一般投注情形，大致如此。

此期場外孖Q獲中者有一百二十一個單位，每單位派彩四萬八千三百六十三元。

第二場出十一匹馬，結果跑出獨贏票數列第六位之馬力與第三熱門之青春萬歲，連贏位派彩四百九十四元四角。

第九場出十二匹馬，結果跑出獨贏票數列第八位之蜂皇，與獨贏票數列第四位之大波士但，第九場特別連贏位派彩祇有六百一十二元七角，則比場內連贏位少四十餘元。

此期場內孖Q接受投注額四十八萬零三百一十元，獲中者有七十五個單位，每單位派彩五千一百三十元。

第七場出九匹馬，結果跑出第一熱門之大笑與第二熱門之勇將軍，連贏位派彩祇得四十九元八角。

至第九場連贏位派彩六百三十二元七角，已詳上文。倘用第七場搭第九場連贏位疊彩，則可收得彩金三千二百五十元。

用場內孖Q方式則可收得孖Q彩金五千一百三十元，與用連贏位疊彩方式比較，則場內孖Q可多收一千八百八十元。

·欄邊客·

沙嘉遜如來港 鄭歐兩廐有作爲

……定聘請英國冠軍騎師嘉遜來港，担任歐廐主帥，關于這一件事情，本港若干大馬主以及若干騎師在英國遊覽時也知道這一回事，并且，亦了解嘉遜必將答覆歐洪的邀請。而另一方面，亦知道鄭棣池將亦繼續聘請繆沙爲鄭廐主帥。繆沙在第一次担任鄭廐主帥之一季，成績使到該廐所有有關人士皆大大的滿意，合作得歡心，應該在來季再度担任主帥，則成績至低限度可以保持，如果有發展的話，則不祇對該廐所有的有關人士更爲滿意，而馬迷們可能多數亦獲得其恩惠。

舉例而言，繆沙本季所騎鄭廐馬如快樂飛馬、金龍皇等，贏得十分可觀。如果繆沙眞能再爲鄭廐効勞，則南冰洋、皇冠之光、金龍皇、威着、確威、永利、永福，由繆沙主策的話，將必有輝煌戰績。

而歐洪馬房之馬匹雖少，但潛力多未用盡，質新者較多，倘若獲得嘉遜之幫助，則丁財兩旺、出口第一、友好、教父、勇騎士、吉慶等擬歸他主策的話，也必能發揮其潛力，爭得戰績。（曹霸）

九龍中醫師公會會立
九龍中醫學院
九龍新填地街一五九號二樓電話㊂八四六八〇四　九月二十日開課
招收男女學員：全科基礎班　全科深造班　醫師研究班　脈學研究班　針灸日夜班　跌打傷科班
師資最好，收費最廉；不收雜費，冷氣設備；章程備索，報名從速。
院長　湯必良　副院長　蘇二天　沈餘生　教務長　吳奕如　訓導長　羅少本　秘書長　石鴻鍇　總務長　陳瑞祥

花花紐約街
下期盛大獻映
唐人闖紐約　鬼佬怕他　鬼妹愛他　爲什麼？唐人打天下　財色兼收　風流發達　有一手！
午夜場　向隅者

如蒙惠刊本報廣告　請電二八〇七〇八

刊本報廣告電話　二八零七零八

善補靈藥
外施　強壯堅體·固本培元　有不可思議之功效　妙藥　遐邇知名

黃扶生

醫藥

柴灣鐵屋　出讓
即可用　H五七一八三五

招生

亞洲女足球準決賽開始 中泰爭盃局勢已成 今分別戰星洲印尼

六場初賽有特色 敗仗隊伍皆吞蛋

戰國策

第二屆亞洲女子足球錦標賽晉入四強爭奪的階段，今天泰國對印尼，中華民國對新加坡，是準決賽的開始，照對賽隊伍的實力，中、泰爭奪本屆女子亞洲盃之局已成，中華民國這屆才參加亞洲女子足球錦標賽，已被看作熱門，但上屆亞軍泰國的實力不容輕視，且看她們本屆是否有「冠軍」命。

本屆亞洲女子足球錦標賽的六場初賽有一個特色，戰敗的球隊都是「吞蛋」，A組的三仗，泰國勝香港五比零，泰國勝新加坡二比零，新加坡勝香港一比零，這組全部入球為八球。B組中華民國勝印尼五比零，印尼勝日本一比零，中華民國勝日本七比零，這組全部入球為十三球。如果照分組初賽的入球計算，泰國隊兩仗入六球，中華民國隊兩場入十二球，射門技術也高些，可望於決賽擊倒泰國。

亞洲女子足球錦標賽，於兩年前創辦，於一九七五年五月底至六月初在香港舉行，上屆參加的球隊為紐西蘭、澳洲、馬來西亞、泰國、新加坡、香港，分組初賽為A組泰國勝澳洲三比二，泰國勝新加坡三比零，澳洲勝新加坡三比零。B組紐西蘭勝馬來西亞三比零，紐西蘭勝香港二比零，馬來西亞勝香港二比零。準決賽泰國勝馬來西亞三比二，紐西蘭勝澳洲三比二，冠軍決賽紐西蘭勝泰國三比一，季軍決賽澳洲勝馬來西亞五比零。

本屆再度參加的球隊，祇有第一屆獲得亞軍的泰國，在分組賽落第的新加坡及香港。第二屆始派隊參加者則為日本、印尼及主辦國中華民國。亞洲女子足球錦標賽的參加隊伍，恰為有三隊已變換了。大洋洲的上屆冠軍紐西蘭，季軍澳洲、東南亞的馬來西亞，今次均未赴台北比賽，而上屆參加的球隊，本屆打入四強的有泰國及新加坡，這屆才參加而業已打入四強的，則為中華民國與印尼。

港隊初賽淨輸六球 上屆亦在初賽畢業

香港今後應該舉辦聯賽

香港女子隊也像上屆一樣，在分組初賽階段「畢業」，上屆香港隊在分組初賽淨輸四球，本屆則為淨輸六球，當然，對於香港女子隊在兩屆未能獲得入球，是值得原諒與同情。她們根本沒有聯賽，祇是選人以後進行一個期間的訓練，就參加亞洲女子足球大賽。

香港女子足球總會為甚麼不舉辦聯賽呢？當香港女子隊在第二屆亞洲盃比賽被淘汰出局之後，也許令人有這種想法。然而，要舉辦女子足球聯賽，似乎要克服許多困難，球員的訓練與場地均為主要問題，既然場地不能解決，不論訓練與舉辦聯賽，都已陷於「用武無地」。

男子足球比賽，已經受到場地的限制，球季下月開鑼，甲組球隊的練兵仍然感到困難，有些球隊不辭勞苦開上山頂或郊區練兵，當球季開鑼以後，賽事頻繁，上屆球季有二百三十場比賽，揹着女子足球聯賽難以舉行的原因。這並非為女子足總辯護，它未能舉辦聯賽實因困難太多。

港隊昨已歸來

女子足球比賽，必須有設備較為齊全的球場。起碼也要有完備的更衣室，比賽固然如此，練兵亦要有同樣的條件，但租場必須的出費用，女子足球比賽是否有「票房紀錄」以支持這些開支？也是需要解決的問題。

香港女子足球隊雖曾參加了兩屆亞洲盃賽，但要在本港舉辦女子足球聯賽，則殊非易事，昨天香港女子隊由台北返港。不應因她們兩戰皆北而鄙為「水皮」。

市政女籃球賽 今晚上演兩仗

市政局與籃球聯會合辦全港公開「市政局盃」青年籃球賽，女子四強決賽今晚在長沙灣市政室內球場又燃戰火，共有兩場，不收門券，秩序如下：

下午七時正：安寧對民寧。

下午八時正：均安對瑪利諾。

市政盃籃球女子四強決賽，第一回合兩場比賽，雖然均安及安寧兩隊以三分險勝，但贏得相當吃力，今夕四隊再上陣，戰況定然更加激烈。

彩色球壇

海蜂已不可能「攤凍嚟食」！

海蜂個位「班主古」（古藻垣）將在此一兩日間由美返港，由於日前由海蜂中人傳出謂：「韓俊」之朴利天的腳跟「筋絡」傷勢非輕，根據其經手替他打石膏及「開刀」二次的某西醫生向海蜂一位隊友指出：朴利天只能恢復行動，他恐難踢球，不過，此事連朴利天本人也不知情的，但一些「感敏」之人，以為朴利天不會對「班主古」隱瞞的，但事實上，朴利天是個「好好先生」，他的腳筋傷勢好到甚麼程度，他因為不是醫生，當然難以預料，他又何來要向「古班主」說些甚麼？不過，照一位海蜂中人透露：古藻垣也不是「笨」兒，他祇是與朴利天及林泰柱各續約三個月而已，因此，如果屆時朴利天因傷不能再踢下去的話，也祇是三個月吧了。

不過，海蜂因為還未算正式組成大軍的，雖然還有很多「剩餘物資」可用，到底不是與海蜂能夠配合起來的人馬，恐難扳得上八強之列，莫說有六強的份兒了。事關，目前海蜂只送入足總一份的球員簽字註册紙，那就是「寮國門將」孔憲恩，除此，續約的亦只有陳鴻平、張耀國、黃德胖、胡渠根、朴利天、林泰柱等六人，另外則有張錦全、鄧兆明兩「新人」是由古藻垣「對」癸介口的，而崔永生則由胡渠根大力推薦的，這樣，合計起來，也只得十人之數，因為，舊將之中，朱柏和被放棄，黎寶忠未續約，葉尚華、莊培義均以因工作太忙為由而「推庄」，畢偉康、曾劍球雙雙轉投東方，羅灶石過卜公，盧松江、許子禹還未定。

因此，海蜂如果繼續其「攤凍嚟食」的辦法去應付球員的話，還將是一招「敗筆」，因為，傳說中，有盧松江、葉尚華、胡信華、黎寶忠等人，已向流浪的「足主」仇銘全「大送秋波」，另外，海蜂原打算「執死雞」的若干九巴舊將如鐘廣仁、張志培、梁唐鴻、刁漢文等，均「轉意回心」，重為乙組九巴效力，看來海蜂「想執死雞」或「攤凍嚟食」的辦法已行不通，不過，古藻垣如果能在今天趕返，出席足總執委會議之後，在明天開始繼續挽留他們若干的「舊時部隊」的話，那還來得及，否則，他們眞有「急求轉會」，情願作「亞蘭賣豬」，「一千陪賣賣八百」之概，因為「打波人仔」亦甚講現實的，如果海蜂還想採其「拖字訣」來對付其他球員的話，此舉可能終成畫餅，球員不會「守株待兎」的（簡靜）

場邊人語

精工昨打小型球 球員腳法仍純熟

精工復課後的第四天，昨日下午在灣仔修頓球場與曼聯作小型球友誼，雖然精工球員復課未久，但腳法依然純熟，並無久疏戰陣的情形，惟踢小型球與大足球不同，小球的場地較細，球常須快衝，因此，氣力消耗也不及大足球，精工球員是否已經「操起」？仍難估計。他們昨日在兩場小型球友誼賽都表現出「肯搏」，令到場觀戰的數千球迷，也感到滿足「視覺享受」，爬上籃球架觀看的年青球迷，對於這場由球星表演的「免費娛樂」，也認為「睇波」雖然費了爬上籃球架的氣力，但也值得。

精工的甲組球員分批上陣，何新華、胡國雄兩個腳法優美的球員，配合了麥哥利、戴麗踢頭場，「大頭雄」與「騎師華」的傳送，使「耶穌」踢得特別「生猛」，成為這場比賽的「射手」。麥哥利有衝刺力也有腳法，已能適應踢小型球。

曼紐於尾場露臉，與張子慧「掐檔」，古廉權鎮守後防，曼紐與精工的合約，本月底期滿，昨日參加小球賽，雖然仍喜歡「扭」，但進步並不「慢」，在精工仍須找尋翼鋒的時候，這名技術甚佳的翼鋒，仍有續約的可能。雖然曼紐離港度假已有一個時期，但控球功夫仍甚純熟，張子慧昨日「衝勁」甚強，似乎在精工開操之前，自己保持操練。

看昨日精工球員在兩場小型球賽的表現，仍能保持優良的技術，目前急須訓練的，仍是氣力與耐戰力。

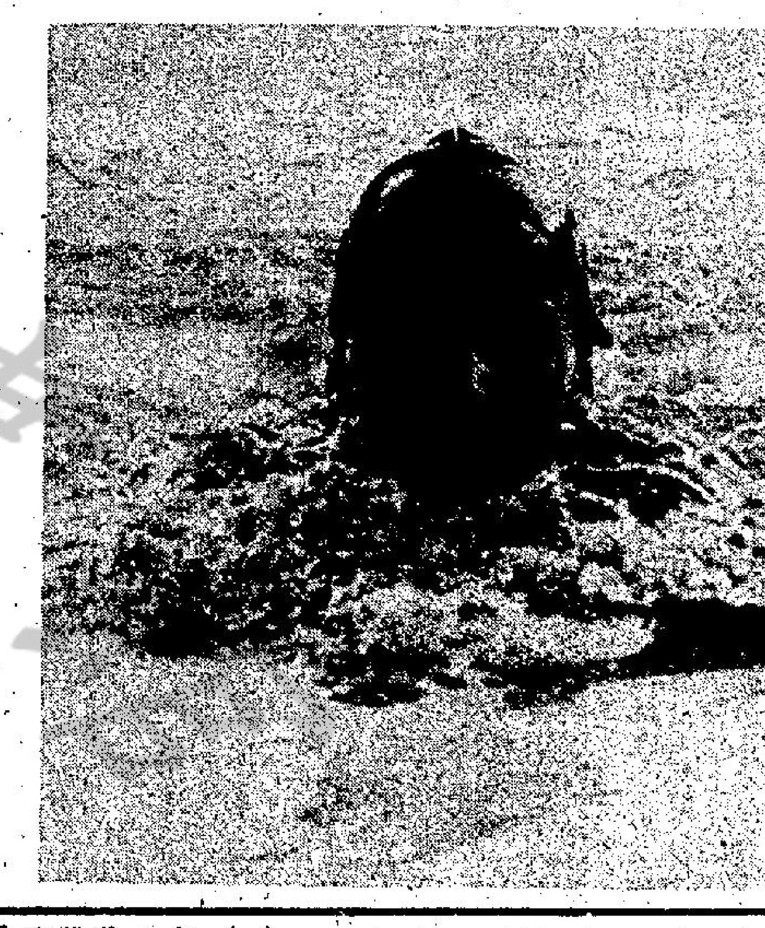

全港初級游泳錦標賽，昨日為預賽，婦遊會莎拉羅拔遜在女童一百公尺蛙式預賽第一組中以一分卅秒正取第一。（本報記者龔天豪攝）

如果搵唔到中鋒 先用張子慧掛帥

精工雖然已經展開其季前操練，但是他們的中鋒人選，迄今仍是空着，外傳該隊有意從星馬方面着手邀角，但是到目前為止，仍是祇聞梯樓響，不聞人下來。球季開鑼日漸迫近了，究竟中鋒這一位置精工會作何打算？

教練陳輝洪對這問題似乎不見其着急，他昨午表示：球季下月開鑼，如到時仍的無法聘得一員外援填補這空缺，很可能會以張子慧掛帥，這一辦法，是沒有辦法中的辦法。

陳輝洪還說，開操至今雖然僅數天，在這幾天操練裏，他不着急去使整隊狀態勇達巔峯，因為，球員們已休息了個多月，他不擬將各球員從久休中施以催谷，近期的操練仍以輕鬆為主，不然，若過份迫使球員苦練，恐將他們的體力谷壞了，那不是弄巧反拙嗎？

繼而陳教頭又補充說，由於目前中鋒一職尚未物色到理想人選，因此他早已假定這位置由張子慧擔上，在次週操練裡，會盡量多訓練子慧為主的。

對於目前的傳說，精工有意接納金在漢重來效力，陳輝洪沒有若何表示，他說：姑勿論統帥部的行政如何，是否如願，金在漢要效力其國家隊（南韓），最快也要本年十二月，換句話說，球季從下月開始至十二月這段時間裏，精工仍是沒有中鋒，故此照他的意見，這位置必需要另找他人填上，而在目前精工陣中，最理想的對象就是張子慧。（畜治）

手蛋隊打波 打得麻麻地

花絮

今日照樣上山大操

「手蛋隊」琴日開入「修頓波地」玩番兩場「細波」，估唔到有成五千幾人捧場，仲「犀利」過灣「丁財旺波地」上演咁「熱烘烘」。頭場「手蛋隊」贏「四個三皮」，尾場出D「二步針」，輸番「一隻蛋」，因為對手乃「灣仔陀地」之「曼聯」，又叫佢孟聯，可惜呢隊「亞孟」即係「亞孟」，孟者，本來係第一也，今次變咗第二。

「手蛋隊」辦完琴日兩場「細波」，今日一樣開上「山頂」大操，「敎頭洪」認為，琴日打得都係「旺覺隔籬」，認為要「催谷吓」，否則，跟住仲有好多場「小型波」或「大波」等住者，由「管理德」（譚煥德）代約咗個隊叫「鰂青」（鰂魚涌青年），係響後日（十一號）「雜園」上演，十七號有隊「花花」者，係由「花狗」（利國傑）做「問你借」者，本來想約「手蛋隊」過海去「擺街場」打，但未定實也。

「手蛋隊」有場「大波」乃係由「敎頭光」（陳蓮光）同「手蛋占」（詹培忠）約定，乃本月尾（廿八號）響「丁財旺波地」同「乙組王」之「抱你時」（警察）玩番場「熱身波」，但收唔收銀亦未定。「四眼占」唔嫁又嫁，本來「少帥山」日前已話明，乜事都係佢「少帥山」一個「話晒事」，但「四眼占」琴日亦好「精」者，但叫我乜都問「敎頭洪」可也。「手蛋隊」難得琴日搏咗兩場，今日再操，「敎頭洪」認為「玩波仔」祇係出吓汗，贏冇乜關係。不過，打來打去，「手蛋隊」仲未有「廖化」，琴日入個「四隻波」，「耶穌」個兩隻乃直接射入之外，「大頭仔」同「鶯哥鯉」（麥哥利）個兩隻都係對方間接「烏龍」，個兩隻乃「罰波」，但啱射中人家變「蹄」反彈入網而已。反而，「陀地」個隊「孟聯」對於「搓波」確實好工夫，個件十號仔盧啓亮連中三元。尾場入波者乃「黑仔」余康寧呢變「花園仔腳」入也。

「手蛋隊」琴日仲有「問件貨」之「慢佬」（曼紐）出現，原來「慢佬」仲未到期，又未續約，而家乃「半天吊」時期，故此佢仍然係「手蛋兵馬」之一，另外「馬拉古」亦已經番咗嚟，「亞古」表示冇乜邊件「掛癸」。此外，「高麗卡」仲響「高麗國」未番頭，而「馬拉基」亦唔慣打「小型波」，新加入個三件，最有表現乃「飛仔良」（何國良），有個單刀必入波佢居然唔識射也。「五隻槍興」（盧福興）亦唔係個皮，祇有「長人輝」唔曳，到底佢亦「食過夜粥」者，頭場「手蛋隊」出到「馬拉基」、「長人輝」、「五隻槍興」、「青軍雄」、「騎師華」、「大頭雄」、「耶穌」等七件，先輸兩粒，後由「耶穌」連追兩隻完上半場，下半場有「鶯哥鯉」「下爛打區」入替「長人輝」同「青軍雄」，先後由「興仔」同「亞麥」射入罰波，再又輸番粒成四對三。尾場「手蛋隊」派出「馬拉基」、「馬拉古」、「沙僧」、「鞋抽郭」、「慢紐」、「肥仔平」、「亞良」七件而先輸一球也。（簡靜）

球人球事

警察急要谷新秀 去粉嶺紮營練兵

△「抱你時」警察今屆準備爭升班，但地雖然擁有個「旺丁場」隨時可以應用，惟是在幾草期間，「敎頭」陳老蓮為咗及時俾呢班新秀谷起狀態，亦拉去新界粉嶺紮營練兵，我問陳老蓮乜咁陣象，佢話因為新人太多，故此有個規定晨操晚練，佢話「旺丁場」雖然準備九月五日開放，惟是佢地準備月尾同「大東方」打番場友誼賽，藉以換取實力。

△「少林寺」裝隻「香港腳」放假完畢，琴日開始一律參加復課，「亞飛」與偉文呢個新敎一琴日話，由呢個禮拜起佢地就要進入快跳催谷狀態，「新猪油飽」陳偉博命自我苦練，希望響「少林寺」力爭上游，「尹老」響大陸被踏傷隻左蹄，呢幾日去「師傅偉」處加工治理，琴日見佢行起嚟已冇乜大碍，只係發力時仍有多少痛，很快就會復元啦。

石乃斌靜觀其變

△「石乃斌君」今次東山復出，返回足總擔任執委，大家希望恐佢精打細算，挽回球市淡風，但係佢老人家似乎有些消極之至，就係響執委會乜嘢都唔多想做，祇係希望做個清閒的修章主委，我問佢點解唔理聯管同理紀律，「乃斌君」話呢D係吃力不討好，過去佢曾擔任過呢兩個職位，亦因為睇唔過眼而丟「烏紗」，今次見過鬼就怕黑，不如靜觀其變！（廣）

全港初級泳概況

【本報訊】香港業餘游泳總會主辦的本年度全港初級游泳賽，昨日下午六時在銅鑼灣維多利亞泳池舉行預賽。

昨日全部五項預賽成績平平，沒有新紀錄產生，其中以男童一百公尺蛙式的成績較為理想，南華會劉志雄在第一組預賽中，以一分十八秒八在該組得第一，較該項的大會紀錄一分十八秒三，祇慢零點五秒。

半斤八兩姊妹作！

老幼皆宜 闔府統請

監製 鄒文懷 導演 吳宇森

許冠英 吳耀漢 領銜主演

嘉禾戲院加開午夜場

發錢寒

主演 趙雅芝・張瑛

主題曲唱遍全港九！

皇后 皇都 東方 太平 金明 帝后 國華 金冠 帝國 國寶 國際 萬年 好景 光華 嘉禾 新聲 黃金 南灣

映十一天 得影評讚有理 破四百萬 得觀眾捧熱烈 今天五場 依然最旺

GH 嘉禾貢獻 最佳影片

麗翠 娛樂 荷李活 亞洲 寶聲 英京 蘭宮 元朗 國寶 福星 南昌 金明

下期全綫隆重獻映

鉅片當前・請速定座

猩猩王 猩猩王 猩猩王

大鬧灣仔 撞斷天橋 所到之處 造成災害 怒伸巨掌 擊碎高樓

驚天動地之作 猩猩王

是中國第一部野獸災難電影 是最具爆炸性的電影 是最成功的特技超級鉅片

導演 何夢華

七十年代野女郎 伊芙蓮嘉 李修賢 谷峯 蕭瑤 領銜主演

看本片有贈品：多文T恤 麥當勞飲品 彩色猩猩王貼紙 面具 柯達相機

聯猩猩王票尾價值二元代購 港九多文出品猩猩王T恤

黃華麒 監製

出籠

恒生電影公司本年度超大製作

新藝 麗都 國華 民樂 寶石 英華 觀塘 南昌 恒星 龍華 麗都 依然五場

實至名歸

百萬又百萬・當然非等閒

林建明 林嘉莉 歐陽珮珊 蘇杏璇 領銜主演

較腳有原因！釘倉有黑幕！

監製：包明 策劃：鄧運平

麗宮 今天五場 盛大獻映

高度刺激鎗戰暴力巨片 密探373

羅拔杜華路領銜主演

下期獻映 瘋狗症 恐怖肉感片

工商晚報 分類廣告

銷數廣 效力大 收費廉

每段大字四個，小字二十四個

每天二元（日晚報聯刊，每天每段共收四元），書籍類每天三元，不折不扣，以四段為限（日晚報聯刊，不在此限）。

凡涉及法律性廣告，請携同身份証來本報辦理刊登手續。

洽刊處

（一）中區辦事處利源東街八號地下 電話：二四五九五二・二式壹式二三八

（二）灣仔分城街十八號本報廣告部 電話：二七九三零七・二八零七零八

（三）彌敦道壹零零號東英大廈式零壹室生記租務處

（四）旺角荔枝角道廿二號東興大廈生記租務處

（五）油麻地上海街三壹九號

（六）九龍城周生生珠寶金行有限公司（太子道四三二號）

（七）青山道周生生珠寶金行有限公司（青山道三二六號）

（八）油麻地周生生珠寶金行有限公司（彌敦道二二一號）

（九）旺角周生生珠寶金行有限公司（彌敦道七○七號）

（十）深水埗周生生珠寶金行有限公司（大埔道四七號）

（十一）佐敦道周生生珠寶金行有限公司（佐敦道卅七號L）

（十二）紅磡周生生珠寶金行有限公司（蕪湖街九九號）

（十三）荃灣周生生珠寶金行有限公司（荃灣青山道一九九五號C）

（十四）元朗周生生珠寶金行有限公司（元朗青山道八七號）

（十五）九龍彌敦道一○○號東英大廈台灣民生物產有限公司

（十六）北角英皇道一三五至一四三號民眾大廈台灣民生物產有限公司

（十七）荃灣新區第廿六座十七號 中華藥行

商業

永安銀行（永安人壽大廈）香港・港九德輔道中廿二號三樓 歡迎電話垂詢・電話：⑤二三○七四九

道興貸款公司 政府註册 快捷保密 現金貸款 廠租屋構 專利機證 工務員工

聘請

周生生 聘 營業助理員（數名） $650起 經驗多者薪金提高 ★中學程度★19—25歲★1年工作經驗者優先 ・公積金5%・早晚膳食・醫療福利・62天假 ・應徵人將簡歷近照寄彌敦道221號人事部

中聯 提防假冒 北角：書局街10號 5-627922 5-628973 黃省主理 1958年創辦 請認老字號 3-632345 3-333532

周生生 聘 女出入口文員 薪金$920起 經驗多者薪金提高 ★20歲起★會考合格（英文良）★2年經驗 ★懂簿記打字優先取錄 ・公積金5%・早晚膳食・醫療福利・62天假 ・應徵人將簡歷近照寄彌敦道221號人事部

遊河 遊艇最多 瑞明公司 萬宜613 5—241386 5—779096

精工修理 鐘錶照相機 望遠鏡 本號代理名廠名牌手錶相機 新舊買賣 快捷妥當修理 收費相宜 上海街222號 遠東公司 電話K八五九九六九

租售

洋樓15萬 吉三房兩廳四樓兩廁 露台花架 向南 近荃灣碼頭

地下吉舖 深水埗通州街286地下 連閣仔四千呎 適合貨倉工廠 各行租售均可 K371925

徵求

徵求新舊珠寶玉器

晨市續有進展 買家比較積極

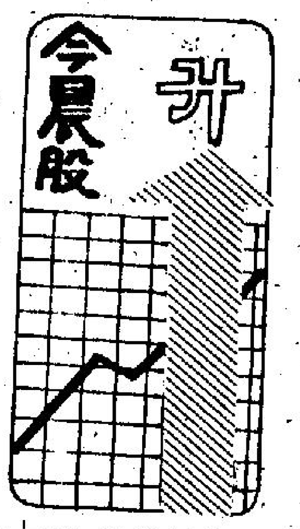

股市在昨日上揚四·六四之後，今晨市況，雖然美股創十九個月來的新低點，但港市表現仍見硬朗。開市之初氣勢已呈秀色，隨後在買家較為積極落行情況下，一般股份成價多見再上揚一兩價位，但由於未有較突出的利好消息支持，各種股份雖然見升，但幅度仍見有限，不過交投情況則略有進展，直至收市，大部份股份都見企於今晨的高價位上，而較上日升一兩價位。

十一時恒生指報四二二·六七，較上日的四二一·四三升一·二四。

在今晨的交投中，黃埔和記表現較佳，其中黃埔買家較為積極，黃埔由十元六角上日的收市價升上十元八角收市，升兩角，而和記則升一價位，成三元二五，有關該兩機構合併的消息，經長期間談判未見公佈細則，及沉寂一段時間之後，昨今兩日又見有變動，其中黃埔成變幅較大，可能已有新的發展，今晨據和記方面消息指出，兩者之間的合併進行極為順利，但細則可能要在本月底始能公佈。這個一拖再拖的合併細則內容如何，仍有待該兩公司的宣佈始可明瞭，但以今昨兩天的交投情況而看，似乎頗有利於黃埔。

對於今晨市繼續見穩，市內人士認為是技術性的反彈，因為一般股份在經過長期的低軟之後，成價多已見企於低水平之上，足以引起買家的興趣，惟可惜是近期人心的不穩，及美股的連續低挫，致無法有較大幅度的反彈，看千比較樂觀的人士指出，在股價上揚而交投額有進的情況下，市道向上是有比較大的希望，但在目前設若過早預估股市的上揚，相信會過急一些。因為美股的連迭暴瀉，且創下十九個月來的新低點之後，無論對美國或世界的經濟情況，都或多或少的有所影響，尤其是對人心而言，其影響的程度則更大，故此，除非有實質的利好消息支持，否則還是看定為佳。

恒生中午指數 四二三·四〇 升一·九七

遠東中午指數 二〇三五·八四 升九·二三

金銀綜合指數 三六一·三五 升一·四六

金指數 三七三·一〇 升二·〇〇

銀指數 三六四·二四 升〇·一四

上午成交總額

香港：三、〇一〇、〇〇〇元

九龍：四、二〇〇、〇〇〇元

遠東：二、五一〇、〇〇〇元

金銀：九〇〇、〇〇〇元

（昨日指數）

恒生：四二一·四三 升四·六四

遠東：二〇二六·六七 升一五·三七

金銀：(綜)三五九·八九 升三·一五

(金)三七〇·九五 升二·六五

(銀)三六四·一〇 升四·四三

全日成交總額：一千四百五十五萬元

港美紡品新協定昨正式簽署

苗禮善與歐市代表會談

【本報訊】港、美紡織品新協議簽署儀式昨日在工商署舉行，由本港署理工商署長杜華和駐港美總領事葛樂士分別代表雙方政府正式簽署。

該協議將由明年一月一日起生效，為期五年，適用於由本港輸往美國的全棉、人造纖維及毛紡織品。

新協議較諸本年底期滿之現行協議更見限制性，尤其在配額增長率而言，目前的年長率是百分之六點二五，依新協議規定，第一年配額增長率則較現行協議的最後一年限額僅高出百分之一點五。

在這五年有效期協議的其餘四年內，每年配額的全面增長率是百分之六。

新協議有利於港方廠商之處，是港方在可預借配額方面（即當需求量增加時，可以在下一年度借用配額），其數量從現時百分之六增加至百分之七點一五。

對於其他各項技術性的調整，例如若干紡織品類目的合併，會對未來本港的紡織品出口有利。

另一方面，苗禮善昨日代表香港與歐洲共同市場的國家作非正式會談。

苗禮善於較早時曾代曹廣榮出席日內瓦的多邊纖維協議談判。目前苗回復原來的職位為副工商署長和首席談判代表。

據工業界官員透露，工商署的組織將有所更改，將一分為二，一個部門專管貿易，另一個部門是工業，而全名的新名稱叫工商暨海關署（DEPARTMBNT OF TRADE INDUSTRY AND CUSTOMS）。該署官方仍未有正式中文譯名。

銀行同業今晨拆息 一厘八七五

美英股

美股暴跌九點 英市銳升11點

【紐約八日美聯社電】星期一紐約股市下跌，耽心短期利率會繼續上揚。

臨收市前一小時，杜鐘斯卅種工業股平均指數跌破十九個月前的低點八八六點。

據經紀分析，市面廣泛地傳說美國聯邦儲備局將於短期內收緊銀根政策，因而會引起短期利率趨升。

一般估計，由於利率提高，這無疑會對工商業的貸款率上揚，增重成本，影響工商業放慢發展。

杜鐘斯卅種工業股平均指數跌九點二七，收八七九點四二，是一九七六年一月五日指數低降至八百七十七點八三以來，另一次新低紀錄。

紐約證券交易所的下跌股票比上升股票為多。

成交總額達一千五百八十七萬股，比上週五的一千九百九十四萬股大為減少。

紐約證券交易所普通股綜合指數跌零點三，收五三點六六。

【倫敦八日路透社電】星期一倫敦股市大幅度上揚，升至今年來最高紀錄，主要對英國經濟前景增添信心。

金融時報卅種工業股平均指數升十一點四，收四八一點六，是一九七三年六月以來最高紀錄，而今年對上一次高峯是五月份的四七七點四。

【東京訊】星期一東京股市輕微下瀉，多數股份在獲利回吐影響下，價位稍為下跌，但交投仍然活躍，成交量頗為可觀。早市曾一度暢旺，中型藍籌股如富士菲林，價位止跌回升，而平和不動產等股遭價轉弱，下午市況趨軟，大部分股票以低價收市。

東京杜鐘斯指數收市為五零七六點零九，下跌一九點五六。

新市場指數收三七六點三五，下跌一點四一。

全日成交總額達二億八千萬股。

美國股票走勢指數

【紐約八日美聯社電】美國股票走勢指數：

種類	開市	收市	前市收市比較
工業股	八八五·六五	八七九·四二	跌九·二七
運輸股	二三四·九二	二三一·九五	跌三·五六
公用股	一一五·四五	一一五·三八	跌零·二六
普通股	三零二·二四	三零零·零三	跌三·零八

港貨輸東南亞國家上半年增長率突出

香港對東南亞國家的出口貿易，今年上半年有顯著增加，這個增長率與其他市場比較，則較為突出。

根據統計數字顯示，今年上半年港製品輸往廿二個亞洲地區包括日本、中國大陸、菲律賓、中華民國、印尼、星加坡、馬來西亞和韓國總值達十七億七千萬元，與去年同期的十六億元比較，增幅百分之十點五，若與其他地區的平均增長率百分之六點六比較，顯然有頗大的增長。

不過，香港與亞洲區的貿易是處於逆差狀態，今年上半年本港由亞洲地區進口總值達一百四十六億二千萬元，比去年同期增加百分之一零點八六，而轉出口總值是三十一億四千萬元，比去年同期增加百分之十二點三六。

今年港製品輸往亞洲地區，均有增長，唯日本有所例外，今年上半年對日本輸出共五億八千九百卅萬元，比去年同期的六億零八百六十萬元，下跌了一千九百卅萬元。

然而，日本卻成為香港最大供應國，今年上半年香港由日本進口總值達五十四億七千萬元，比去年同期猛增百分之二十點七六，而轉出口輸日卻下降，今年上半年總值達七億一千七百九十萬元。

今年澳門減少輸入港製品，上半年輸往澳門總值共二千八百萬元，比去年同期三千零六十萬元，減少了二百六十萬元。

港幣實際匯率指數

（昨日）一二二·五 升零·一

安達臣股東授權發行新股換大亞

【本報訊】安達臣（集團）有限公司董事局昨宣佈：該公司擬發行新股換取大亞石業有限公司全部已發行股份之建議，現共獲得持有二千九百八十九萬一千五百股（約代表已發行股本百分之九十點五八）之大亞石業股東接納。

於今日舉行之安達臣股東特別大會上，股東已通過一項普通議案，授權安達臣董事局根據此項換股建議發行所需之新股份。

在同一大會上，股東亦通過一項特別議案，將安達臣改名為「安達臣大亞（集團）有限公司」。

遠東交易所、金銀證券交易所及九龍證券交易所之委員會已批准安達臣根據此項建議所發行之新股份掛牌買賣。此項建議已具備一切條件，現仍繼續接受換股，直至進一步通告為止。

新鴻基美國証券宣佈委任三要員

【本報訊】新鴻基（美國證券）有限公司宣佈，委任梁何妙妙女士為副總裁，陳秉章君與吳子惠君為助理副總裁。

梁女士一九七六年二月加入該公司，任美國證券營業代表。梁女士為美國麻省波士頓西門士學院學士及密芝根大學碩士，並為美國證券註冊營業代表。

陳君一九七四年七月加入，曾任菲律賓分行襄理，一九七六年初調任美國證券營業代表。陳君為瑞士美國大學國際工商管理學士，曾在美實習美股業務。

吳君一九七七年六月加入，任美國證券高級營業代表。吳君在美受教育，為理學士及工商管理碩士，專攻財務，一九七二年投身證券行業前，曾在保險業任職七年，一九七六年來港任證券經紀，現為紐約證券分析學會認可高級分析員及美國財務分析聯會會員。

股市經濟版

談股

計算華光航業收益

[illegible]千四百[illegible]元，較七五年度的七千零九十四萬元，增加三百零六萬元，幅度達百分之四點三，利潤增長不大，這是由於非經常性的售船溢利及其他投資收入減少之緣故。

實際上，華光航業的經常性營業收益較往年同類收入有不俗的增加，七六年度其營業純收入為四千八百一十萬元，較七五年度的三千一百五十萬元，增加一千六百六十萬元，幅度達百分之五十二，滋長率令人滿意。

至於派息方面，華光航業宣佈派末期息每股二角正，連同已派發中期息九仙，全年每股共派息二角九仙，較七五年度經過十送一紅股調整後的二角四仙半增加百分之十八點四，比較其營業純利增長率，其派息增長額似令部分人士失望。但以去年度實際派出的三千九百萬元股息來說，經已相當于其營業收入的百分之八十一，比較一般航運股已屬相當高的派息率了。

一般航業公司盈利出現巨大波動，主因為在於其售船利潤多寡，七五年度，華光[illegible]

[illegible]這亦是七六年度的盈利增幅較少之主要關鍵。相信華光航業在來年度的盈利仍將有忽上忽落的波動，因為其所採取之經營政策是汰舊換新，在不斷改進其船隊質素之下，自有部分「年長」船隻售出的。

七六年度華光航業的經常性營業純利增長百分之五十二，充分反映出其船隊的盈利實力，七五年度該公司有七艘新船加入服務，其中四艘佔一半權益，對於公司提供穩健收入，這對七六年度全年的船租收入貢獻良多。至於七六年度內，又先後有六艘新船加入其船隊行列，提供部分船租收入。至七六年底止，其屬下船隊的總噸位已達到一百六十萬噸以上。七七年一至六月之間，將有三艘新船加入服務，其船隊及質素將可大大改觀。

[illegible]八百六十三萬元[illegible]增加百分之三[illegible]八十五，增幅驚人），七四年度純利為五千一百萬元（比上年又增加百分之七十八），七五年度純利七千零九十四萬元（比上年度增加百分之三十九），七六年度純利為七千四百萬元（比上年增加百分之四點四），依其盈利增長走勢看，其純利增長似放緩下來，但實際而言，華光航業之經常性營業盈利則在不斷增長中，這是新船增加及售船利潤減少之故。

華光航業有實收股數二億三千八百零一萬七千四百八十四股，每股面值一元，以七六年度純利計算，其平均每股盈利為五角三仙，八月五日收市價為三元六角，市價盈利率為六點七倍左右，七三年度全年[illegible]

[illegible]事局指出，由於油輪及散貨輪供應噸位過剩，未來航運市道未宜過於樂觀，但該公司旗下船隻均訂有長期租約，故此船租收入可獲保障，受影響不大，相信盈利可以穩固，同時銀行利率長期持續偏低，這對航業公司相當有利，因為所建船隻均是向銀行舉債的，利率下降，利息負擔也自然減低了。

七七年度的經常性營業收益估計可有百分之二十的增長，原因是七六年新加入的六艘新船可為公司提供全年的船租收入，同時今年上半年又有三艘新船加入服務，提供部分船租收入，今年營業純收入可達六千萬元之譜，至於售船利潤及其他投資方面的收益則難於估計，倘若此方面收入為二千萬元的話，全年綜合純利可達八千萬元，較上年增加百分之八點一，平均每股盈利五角七仙，市價盈利率降至六點三倍，今年股息若提高至三角二仙的話，息口可達八厘八，吸引力相當大。

·達新·

本報獨家報導 英美加黃金期貨市價

加拿大溫尼伯黃金最近期貨收盤：

週一每安士報 147·70美元 （上升0·20美元）

美國紐約週一收市價：

147·30美元 （上升0·10美元）

倫敦金價收市後掛牌：

×週一每安士買入價×週一每安士賣出價×

145·75美元 146·25美元

（上升0·50美元） （上升0·50美元）

昨漲幅最大股份

股票	前收市價	昨收市價	百分率
萬生	0.20	0.22	10.00
連卡佛	5.50	5.75	4.55
安達臣	2.825	2.95	4.42
凱聯酒店	2.375	2.475	4.21
美漢企業	0.78	0.81	3.85
金山地產	0.80	0.83	3.75
梅真尼	0.31	0.32	3.23
中華造船	0.97	1.00	3.09
會德豐船務（A航）	4.05	4.175	3.09
合和實業	2.575	2.65	2.91

昨跌幅最大股份

股票	前收市價	昨收市價	百分率
四海地產	1.38	1.27	7.67
至祥	0.63	0.60	4.76
美迪臣	0.36	0.35	2.78
廣聯企業	0.40	0.39	2.50
明輝大廈	0.54	0.53	1.85
屈臣氏	5.90	5.80	1.69
百樂酒店	0.68	0.67	1.47
嘉年地產	4.15	4.10	1.20
大新公司	2.325	2.30	1.08
國際太平洋	6.50	6.45	0.77

昨日交投最暢股份

股票	成交股數
和記企業	311,400
鱷魚恤	178,000
太古B	156,500
置地	126,800
會德豐A	121,105
紅寶石	113,000
滙豐	107,554
新世界	102,400
黃埔	100,810
會船B	100,000

上午金融行情表

八月九日（星期二）

（九九K金價）

開市 813·5 收市 812·1

最高 813·5 最低 811·2

（去息一元兩角）

（美鈔） 最高 4·645 最低 4·640

（美電） 最高 4·655 最低 4·652

（歐洲金價）

倫敦(每安)145·80美元 (升四角)

瑞士(每安)146·25美元 (升五角)

巴黎(每安)150·25美元 (跌五角八仙)

（英鎊）

倫敦轉讓鎊1·7373美元 (縮一錢八厘)

美告老士鎊1·7373美元 (縮一錢兩厘)

（雜幣）

日元（每萬計）	175·40
台幣（每千計）	114·50
菲幣（每百計）	58·90
新加坡大紙（每元計）	1·87
西德馬克（每百計）	201·50
法國法郎（每百計）	94·00
瑞士法郎（每百計）	192·50
荷蘭（每百計）	191·00
加拿大紙（每元計）	4·44
澳洲元（每元計）	5·11
正鎊（每鎊計）	8·18
葡幣（每元計）	0·94

金融

外圍金價先跌後穩 美電鈔好日元微揚 去息一元兩角尾盤八一二·一

【本報訊】週一外圍金價先跌後穩，基金會實金後金價表現仍向好。美元報順，英鎊報縮。

週一倫敦金價頭盤報一四六·一五美元，中盤報一四五·八〇美元，中盤掛出後造價入價報一四五·七五美元，出價報一四六·二五美元，前市中盤掛出後造價入價報一四五·一五美元，出價報一四五·七五美元，實則上出入價均比前市升五角。

本港金市，前市尾盤為八一〇·八，今晨開市報八一三·五，最高報八一三·五，最低報八一一·二，收市價八一二·一。息價訂去息一元兩角，上牌現貨交收共兩千五百両，公價定八一二·五。

國際金價方面：倫敦報一四五·八〇美元（升四角），瑞士入價報一四五·五〇美元，出價報一四六·二五美元（升五角），巴黎報一五〇·二五美元（跌五角八仙）。加拿大期貨報一四七·七〇美元（升兩角）。英鎊方面：倫敦轉讓鎊報一·七三七三美元（縮一錢八厘），美國告老士報一·七三七三美元（縮一錢兩厘）。

美鈔報好，大紙報四·六四五，細紙報四·六四〇。美電最高報四·六五五，最低報四·六五二。

日元微揚，大紙報一七五·四，細紙報一七四·四。台幣報一一四·五。西德馬克報二〇一·五。法國法郎報九四·〇。瑞士法郎報一九二·五。

棉花期貨最後報價（至下午一時止）每磅價格美仙計 每張二萬五千磅

	一九七七年 十月	十二月	一九七八年 三月	五月	七月	成交額
買	五六·〇〇	五五·五五	五四·九五	五四·九〇	五五·七五	一張
賣	五九·〇〇	五五·七〇	五五·一〇	五五·八〇	五六·七〇	
成	—	—	五五·〇〇	—	—	

工商晚報上午股票成交報價表

類別	股票名稱	最高價	最低價	收市價
銀行業	滙豐銀行	17.90	17.80	17.90
	大華銀行			
	友聯銀行			6.75
	恒生銀行			118.00
	海外信託銀行			2.50
	東亞銀行			
公用業	九龍電燈	21.00	20.90	21.00
	九龍巴士			4.50
	中華巴士			
	中華煤氣			20.80
	油蔴地小輪			19.70
	香港電燈			5.15
	香港隧道			11.50
	地下鐵路債券			109.40
	電話公司			33.00
倉塢	九龍倉			14.80
	安全貨倉			
	均益倉			
	黃埔船塢	10.80	10.60	10.80
航運業	中華造船廠			
	亞洲航業			
	東方貨櫃			3.75
	寶關			
	信德船務			0.87
	興富			
	新海康			
	會德豐船務（A）			4.175
	會德豐船務（B）			
	高邦航業			
	萬寶航業			
	維達航業			4.80
	華光航業			3.625
工商企業	和記企業			3.25
	怡和公司			14.20
	會德豐（A）	2.575	2.55	2.55
	會德豐（B）			
	太古洋行（A）			6.25
	太古洋行（B）			1.20
	仁孚			0.99
	立興	5.05	5.00	5.05

類別	股票名稱	最高價	最低價	收市價
工商企業	永安人壽			
	和寶			
	茂昌眼鏡			
	怡和債券			
	怡和實業			
	邵氏公司			
	建生			
	萬邦投資			
	星島報業			
	南華早報			
	聯邦（A）			1.84
	聯邦（B）			
	夏蕙集團	0.55	0.54	0.55
	紅寶石			0.57
	菲立斯			
	莊士集團			
	港機工程			
	港九工商企業			
	英之傑			
	森那美			
	藝瑤金礦			
	寶光			2.70
	樓豐信託			
証券投資	太平洋証券			
	亞洲保險			
	怡和証券	6.45	6.40	6.40
	香港財務			
	東方財務			
	美迪臣証券			
	新鴻基証券			1.58
	滙豐投資			
	萬眾財務			
	聯合企業			
	容文			
	輝百美			
地產	置地公司	6.85	6.80	6.80
	新世界發展	1.32	1.31	1.32
	大昌地產			1.17
	大生地產	1.36	1.35	1.36
	大寶地產			

類別	股票名稱	最高價	最低價	收市價
地產業	力士地產			
	太古昌發展			
	永泰建業			2.85
	永昌盛			
	永達利企業			
	裕興			
	四海地產			1.30
	合和地產			2.65
	和記地產			
	自由發展			
	志正國際			
	昌生興業			
	兆安地產			
	兆景祥			0.97
	長江實業	5.25	5.20	5.20
	利安地產			0.99
	利豐地產			
	利興發展			
	世界發展			
	好世界投資			
	香江物業投資	0.475	0.47	0.47
	亨隆地產			
	明輝發展			
	龍珠島			0.45
	金山地產			
	金閣發展			
	金祐地產			
	美漢企業	0.81	0.80	0.81
	啟德置業			
	啟明建業			
	財務地產			
	新鴻基地產	4.50	4.475	4.475
	新同慶企業			0.36
	新安置業			
	嘉年地產			4.15
	恒生工業地產			
	恒隆地產	3.70	3.65	3.70
	莊士發展			
	城都地產	1.02	1.01	1.01
	南太平洋			0.51

類別	股票名稱	最高價	最低價	收市價
地產業	海南發展			
	萬生			
	國大地產			
	國際實業			
	華光地產			0.76
	華信地產			
	華美置業			
	華厦置業			
	銓利置業			
	傅富臨			
	富輝企業			
	嘉祐地產			
	建煌新記			0.74
	夏利文			
	夏利來置業			
	廖創興			0.95
	順福企業			
	捷聯企業			1.38
	統一機構			
	漢國			
	遠東發展	1.27	1.26	1.27
	泰盛發展			0.90
	信託公司（A）			2.80
	信託公司（B）			
	聯益發展			
	聯興盛發展			
	廣聯企業			
	偉華企業			
	偉益置業			
	橫濱置地			
	鷹君			2.975
建築業	大新公和			2.25
	大亞石業			1.70
	安達臣集團	2.95	2.90	2.90
	青洲英坭			17.00
	保華			3.10
	新昌	2.325	2.30	2.30
	海港工程			
	熊谷組			
	信昌			2.40

類別	股票名稱	最高價	最低價	收市價
紡織製衣	安泰毛織			
	長江製衣			
	香港毛紡			
	南聯實業			
	南聯和記			
	南豐紗廠			
	南洋紗廠			
	南海紗廠			
	裕泰針織			
	興藝美製衣			
	會德豐紗廠			
	新馬製衣			
	梅真尼			
	麗新製衣			
	鱷魚恤			
酒店業	大酒店			
	山帝國酒店			
	永高酒店			
	百樂酒店			
	美麗華酒店			
	海港公司			
	凱聯酒店	2.475	2.45	
	城市酒店			
百貨業及其他	大利			
	永安公司			
	先施公司			
	周生生			
	瑞興公司			
	連卡佛（A）	5.75	5.70	
	生力啤			
	聯合汽水			
	屈臣氏	5.90	5.85	
	淘化大同			
	九龍倉債券			
	九倉七厘七五債券			
	九倉認股權			
		2.65	2.625	

台灣經濟成長率長驕人
工業生產指數升逾百分十二
外銷總值高逾卅九億美元

【台北八日中央社電】今年上半年我國工業產品輸出總值，共達三十九億三千五百四十萬美元，比去年同期增加四億八千二百六十萬美元，增加率為百分之十四。

經濟部工業局分析，工業產品輸出總值中，重化工業產品佔十二億四千三百六十萬美元，比去年同期增加百分之十五點六，輕工業產品佔二十六億九千一百八十萬美元，增加率為百分之十三點二。

【台北八日中央社電】經濟部工業局長韋永寧今天表示，今年上半年我國工業生產指數達二百零三點七，比去年同期的一百八十一點二增加百分之十二點四。

韋永寧今天上午在經濟部會議室對今年國家建設研究會工商發展研究組的與會人員，報告今年上半年我國工業生產情形如下：

礦業：指數為一百五十一點一，成長百分之七。

製造業：指數二百零三點二，成長百分之十二。

房屋建築業：指數為三百零三點八，成長百分之二十三點八。

水電煤氣業：指數為一百八十七點九，成長百分之十一點九。

巴勒斯坦指以軍隊越黎境攻擊雅寧村

【貝魯特八日路透社電】巴勒斯坦通訊社今晚報導，以色列部隊今日在坦克及大砲掩護下，越過邊界，闖入黎巴嫩境內，並企圖摧毀離邊界僅一千二百公尺的雅寧村。

該報導暫時未獲有關方面証實，但巴勒斯坦通訊社過去報導七五至七六年的黎巴嫩內戰及南部的持續戰事，卻大部份確實的。

該通訊社說：「在當地時間下午四時（標準時間下午二時），以色列部隊企圖進攻雅寧村，但沒有成功，彼等曾使用各類武器包括坦克、火箭砲及一二〇米厘大砲。」

巴勒斯坦通訊社又說，黎巴嫩左派及巴勒斯坦聯盟部隊擊退這次襲擊，使以軍損失慘重，有五輛救傷車將戰鬥現場的以色列傷兵載走。

該通訊社補充說，在以色列第一次進犯後八小時，戰鬥仍在繼續。

【特拉維八日路透社電】以色列陸軍發言人今晚否認巴勒斯坦通訊社指稱以色列坦克及大砲襲擊黎巴嫩境內一條約但人鄉村雅寧的報導。

發言人說，該報導是「純粹虛構」的。

他說，以色列部隊從未介入今日在黎巴嫩邊境的任何行動。

在以色列邊境的居民今晚說，右翼民兵與巴勒斯坦游擊隊在日間曾沿邊界一帶交火。

英雄．危險 蒙迪亞八月七日首次演出於巴塞隆納鬥牛場時，即作驚人表演，上圖是他手執牛角，被蠻牛舉上空中的情景。下圖則是蠻牛將頭一撕，使蒙迪亞即來個蜻蜓點水，但他沒有受傷，且繼續表演至完場。

巴解將採突擊行動以圖爭取立國權利

【沙特阿剌伯泰夫八日路透社電】美國今天宣稱，它已間接收到巴解突擊運動的音訊，說它準備採取在美國人的心目中認為是願意與以色列和平共存的步驟。

但據美國的官員說，貝魯特巴解組織的一名發言人已否認此項消息。

這項訊息是美國國務卿范斯昨晚在沙特阿剌伯舉行會談時接到的。

據稱，沙特阿剌伯外長費沙爾王子對范斯說，巴解已準備改變它對聯合國決議案第二四二條的立場，這條議決案是一九六七年以阿戰爭結束時，聯合國所發表的主要宣言，美國視之為中東和平的基礎。

第二四二條決議案是呼籲以色列軍隊撤出一九六七年戰爭中奪得的領土後，承認以色列國有生存的權利。

卡特總統今晨於喬治亞州他的家鄉平原鎮散步時。被詢及如聯合國接受巴解有建國的權利時，巴解便接納第二四二條決議案的問題。

他回答記者說：「我認為情況比以前好。我希望能為巴勒斯坦人擬出一些方案。」

但與范斯同行的官員們說，美國並不確知會做些甚麼，和在甚麼時候做。

他們說，預料巴解突擊組織會堅持要承認巴勒斯坦人有立國的權利。第二四二條決議案並沒有提到此點，它祇要求「公正地解決難民問題」。

以色列總理比堅今天在國會發表演說時，並沒有提起過巴解改變政策的事，但他強調以色列不要與巴解談判，他指巴解是個具有滅絕以色列人的組織。

美國國務卿范斯將於明天前往以色列，這是他的中東之行的第六站。以色列官員們已私下裡承認，他們對於范斯與比堅的會談，已有些預感。

北愛暴徒公然挑釁伏擊政府軍傷兩兵

【伯爾發斯特八日路透社電】女皇訪問北愛之行距今只有兩天，非法之愛爾蘭共和軍竟公然向大規模的保安措施挑戰，並且伏擊一隊政府軍隊。

這次在倫敦德里的襲擊行動使兩名士兵重傷，愛爾蘭共和軍稱，此僅為女皇在北愛「兩個香檳舞會」的部份「血腥代價」。

工黨議員高爾康夫人於批評女皇這次訪問時，致函警告首相卡拉漢說：「如果女皇有任何不測，英國人將永遠不會饒恕你們。」

另一方面北愛已展開了有史以來最大規模的保安行動。為了星期三開始的女皇兩日訪問，現已動員三萬二千名軍警值勤。

軍隊放棄多月來的「低調」行動，首次在街上截查可疑人物及對可疑樓宇進行突擊搜查。

一隊保安人員在倫敦德里今早發生游擊隊伏擊事件附近的一屋宇內[illegible]

如果女皇不取消此行，將使其對這兩日「永遠難忘」。但政府及皇室顯然已決定成行。

若取消此行，將被看作是激動的共和黨一次重大勝利。

整個北愛今日仍繼續發生炸彈恐嚇事件，造成交通混亂及市民緊張。

上週一個炸彈曾炸毀十九間商店，共和軍宣稱這是反對女皇訪問運動的一項試驗行動。

紐約時報抨擊卡特人權運動優待中共

【紐約八日中央社電】紐約時報專欄作家塞費柏格，抨擊卡特總統在其人權運動中，不曾提及違反人權的中共和許多其他獨裁主義政權。

這位著名的外交事務專欄作家，在星期日版紐約時報中撰文說：「莫斯科抗議華府單祇抨擊蘇俄集團蔑視人權，這抗議是對的，還有許多其他政治理論不同的國家，至少同樣蔑視人權。」

據這位時報駐巴黎的專欄作家指出，中國大陸上的人權情勢，與蘇俄相比，蘇俄簡直是開明的國家。

塞費柏格指出：還有若干其他違反人權的國家，卡特未加以抨擊。例如[illegible]

絕多數美人民强調不能破壞中美防約

【華盛頓八日美聯社電】有一項新的研究結果顯示，大多數的美國人要與中共建立全面外交關係，但以不破壞中華民國的安全為條件。

曾托瑪協會舉辦的全國民意測驗的結果顯示，有百分之六十二的美國人，認為與中共建立正常關係是「頗重要」或「很重要」的。

祇有百分廿一認為這「並不特別重要」或「完全不重要」。

被徵詢意見的人士認為美國不應斷絕與中華民國的外交關係或安全，作為與北平建交的代價。

這項民意測驗的結果[illegible]的政策，是於美國國務[illegible]

加航空管制員罷工數千乘客滯留機場

【渥太華八日路透社電】由於加拿大航空管制員舉行全國性罷工，所有國內和國際班機均已取消，同時由美國經加拿大飛往歐洲的飛機也受波及，數以千計的乘客被迫在加拿大作第二日的滯留。

此外，加拿大國內的郵遞服務因受罷工影響而滯慢，甚至國際郵政服務亦受到威脅。

消息說，成千上百的旅客擠滿了火車站，打算乘坐地面交通工具。由於適值夏天渡假季節，許多火車班次早已滿額。

國會議員們從各地乘坐軍用飛機或私人飛機前來此間，准備於明日就一項禁止這次罷工的緊急法案進行表決。

歐洲外滙市場美元大幅上揚

【布魯塞爾八日合衆國際社電】美元星期一在歐洲外滙市場戲劇化地大幅上揚，在法蘭克福更升至七月五日以來的最高點。當時美元正開始六個星期的連續下跌。

蘇黎世金價升五十仙，倫敦金價升廿五仙，兩金市收市價均為每安士一四五點八七五美元。

比利時一位銀行家說：「布魯曼荷和阿貝爾均表示對美元具有信心。無可懷疑，他們的聲明有助於美國貨幣的穩定。」

英鎊亦告上揚，在法蘭克福，由三點九九四零升到四點零零八零馬克，為七月四日以來首次突破四馬克。

義大利劫匪好犀利爆銀行掠十億里拉

【義大利阿迪八日美聯社電】警方星期一公佈，一幫「夾萬黨」使用燒焊器爆竊此間一家銀行的保險箱，盜去大批現欵、珠寶和其它貴重物品，總值估計約十億里拉（合一百一十萬美元）。

該銀行的職員於週日假期過後，於上班時才發現銀行被竊。

警方說，該幫竊匪用燒焊器割開銀行向着一條僻靜街道的一道側門，然後用同樣的手法打開銀行裡面一百四十個保險箱其中的一百個。

紐約東區監獄犯人制服守衞劫持人質對峙

【紐約八日美聯社電】紐約東區改造所的犯人，星期一日制服了守衞人員，劫持了十七名人質，和佔領了該監獄的一部分。

在這個採取中等安全措施的監獄中，於上午九時前不久發生騷動，據監獄發言人說，並無人受重傷，相信犯人沒有刀和槍。

紐約州長卡利的一位屬員說，參加騷動的犯人相信有一百至一百五十人，被扣留的人質有十七名，十名是監獄守衞，七名是平民。

獄吏與犯人三人代表正舉行談判中。

曼哈頓發現計時彈警方及時安全移去

【紐約八日路透社電】警方今日安全移去一枚在曼哈頓商業大廈的計時炸彈，該大廈業主是亞馬克斯公司而它是在南非有龐大利益的一間主要美國礦務公司。

約有一千人撤離該幢在洛克菲勒中心的建築物，亞馬克斯公司以前的辦事處就在該處，但現時已租予其他租客。

[illegible]克斯公司在過去九年[illegible]置炸彈，導至一人遇難和七人死亡後，當局又於今日發現上述這一枚炸彈。

該公司發言人稱，該枚炸彈由二條炸藥和一支計時儀器組成，藏於一個寄自馬尼拉的信封內，被一名保安人員在九樓的自助食堂發現。發言人謂，雖然亞馬[illegible]

提防影射 認明商標

Fiesta Filipina

Manila Garden Hotel 馬尼拉花園大酒店

SPIA

PINES HOTEL 碧瑤松園大酒店

TROPICAL PALACE

＊聯合贊助＊

菲律賓 七天特級豪華貴賓團 $1290.

本團特點

＊航空公司、各大酒店、旅遊局及有關機構特別聯合贊助，無論食、住、行都均勝一籌。
＊酒店及一切交通全年預先定妥，絕冇臨時更改之弊。
＊行程精心策劃，盡善盡美，保証絕無舟車勞頓之苦。
＊超值豪華享受，四晚不同情調夜總會，嘗盡佳餚美酒欣賞各類表演節目。
＊每晚均爲團員安排餘興節目。
＊嚴格訓練之經驗領隊隨團服務。
＊聘請菲律賓旅遊局認可之導遊沿途粵語講解。
＊出發前茶點招待，詳述當地之一切風土人情。
附註：報名前請參閱其它旅行團作一比較

出發日期：七月份班機全部客滿2, 4, 5, 9, 10, 11, 14, 16, 17, 20, 22, 23, 26, 28, 29, 八月19, 22, 25, 28, 31, (銘謝客滿1, 3, 4, 7, 9, 10, 13, 15, 16, 21, 27) 九月3, 6, 12, 18, 24, 30

第一天 香港—馬尼拉
下午由經驗豐富領隊陪同乘噴射客機往馬尼拉，下榻馬尼拉花園大酒店。

第二天 市區近郊—大谷地(火山湖)—蘇魯夜總會
遊覽聖地牙哥古堡、古圍牆城、華僑義山、聖湯姆斯大學、國父博物館、黎薩公園、大谷地火山湖等等。晚宴蘇魯夜總會（民族歌舞表演）。下榻花園大酒店。

第三天 馬尼拉—碧瑤—肯尼夜總會
乘國內航機往碧瑤避暑勝地，遊覽萬松宮、碧瑤公園、高山族村落、聖路易修女學校，購買價廉物美之銀器首飾器皿，下午騎馬、划船，往市集購買土產紀念品，各適其適。晚宴「肯尼」夜總會（高山族歌舞表演）。下榻松園大酒店。

第四天 碧瑤—馬尼拉—艾蘭迪—燒烤營火舞會
乘國內航機返馬尼拉往艾蘭迪渡假勝地，參加各類康樂活動，策馬、划船、游泳、高爾夫球、網球、乘馬車、芬蘭浴、按摩及麻雀娛樂等等。晚上在泳池傍舉行燒烤營火舞會，欣賞大溪地土風舞，泳衣時裝表演及著名樂隊演奏南島音樂，翩翩起舞。下榻夏宮假日大酒店。

第五天 艾蘭迪—百勝灘—海上賭場
百勝灘乘獨木舟，灘急流激，驚險刺激，令你畢生難忘。晚餐後自由參加往海上賭場參觀。下榻花園大酒店。

第六天 馬尼拉—菲島文化村—EDUARDO'S夜總會
參觀菲律賓文化村或稱「千島縮影」規模龐大，媲美曼谷之玫瑰花園，及乘搭菲島獨有七彩繽紛之花車，晚宴設於全菲最高級之EDUARDO'S夜總會並欣賞國際表演節目，團員可繼留夜總會內選擇舞伴跳舞至深夜。下榻花園大酒店

第七天 馬尼拉—香港
自由活動購買土產紀念品，下午由領隊陪同乘噴射客機於傍晚安抵香港。

★★★請向下列各大旅行社報名查詢★★★

港九各大旅行社聯合廣告 方便讀者查詢參考 請選擇合適者參加

迅捷 旅運貿易公司 5-241753, 5-264936
菲島 七天 $1250.
台灣 七天 $1330.
日本鹿兒島七天$2680.
韓日 九天 $3250.
泰國 六天 $1590.
星馬 七天 $2390.
團體參加 收費另議 專辦各國簽証及機票
香港皇后大道中84號勵精大廈1102室

裕億 旅運貿易公司 5-234939 5-245337
菲島 六天1280 七天1290 (菲航)逢星期五、六出發
台灣 四天1090 九天1800 逢星期五、六出發
曼谷 五天1490 六天1580 逢星期日、六出發
歐洲 20天6625 6/8 13/8 17/9
日本 七天2680 12/8 20/8 26/8 3/9 17/9
代辦菲、各國簽証，團體出國，特價機票
中環域多利皇后街8號鴻基大廈701室

華旅 有限公司 5-244109-0, 5-243396
菲律賓七天 $1,250 1/8, 7/8, 13/8
夏威夷十天 $4,800
美加探親團 $4,999起 7/8, 14/8
歐遊十四天 $5,350 11/8
日本七天遊 $2,550 5/8, 13/8, 19/8, 26/8
日本六天遊 $2,220 6/8, 13/8, 20/8
韓日十天遊 $3,290 逢星期六出發
韓國五天遊 $1,790 5/8, 12/8, 19/8, 26/8
台灣九天團 $1,800 6/8, 13/8, 20/8
泰國五天遊 $1,450 逢星期五出發
星馬泰十一天$3,250 5/8, 12/8, 19/8
中環德輔道中58號利興大廈604-6室

萬邦 5-763344-5 (9a.m.-7p.m. 假日照常)
台灣 十天環島阿里山團(逢星期日出發) (大韓航空公司贊助) $1,480. 暢遊台北、故宮、花蓮、日月潭、阿里山等
日韓 五天聯遊(逢星期五出發)回程可自由逗留台北 $1790. 暢遊日本、漢城、板門店、華克山莊等
日本 本州六天(逢星期五出發) 住東急、赤坂崎大酒店 $2,050. 暢遊東京、橫濱、鎌倉、箱根、熱海、富士山
情商 胡章釗先生抽獎，獎品贊助機構：瑞士銀行有限公司、TEAC香港有限公司、遠力多禮品有限公司、香港沖印有限公司
香港銅鑼灣軒尼詩道458號金聯商業中心1401室

大衆旅行社 5-451382 5-440601 5-440791
台灣觀光團
九天$1460 七天$1330
逢星期六出發
倫敦美加東南亞
（學生＊旅遊＊移民＊機票）
香港干諾道中64-65號廠商會大厦102室

騰達旅遊公司 5-776338(4線)
台灣 7天$1,350 9天$1,450(逢星期六/日出發)
台灣青年團7天$1,120 9天$1,220 日本6天$2,080
泰國 5天$1,490 7天$1,890 韓日8天$2,680
星馬泰 7天$2,590 11天$3,190 夏威夷10天$3,990
歐洲 20天$6,290 26天$7,990
美加探親團15天西岸$5,990. 22天東西岸$7,690.
專辦世界各地旅遊簽証，經濟航空客票，移民及學生機票。
香港銅鑼灣怡和街9號莊士發展大廈1605至6室

利華旅運
芝蔴假期 七天環島 $1550
FIESTA FORMOSA 逢星期日出發
一：台北—烏來—蓬萊夜總會 住圓山
二：故宮—陽明山—飛機往花蓮 亞士都
三：天祥—橫貫公路—梨山—台中 台中
四：彰化大佛—台南—高雄澄清湖 華王
五：乘莒光號火車—溪頭—日月潭 涵碧樓
六：台中—慈湖謁陵—芝蔴城 芝蔴城
七：石門水庫—台北—國父紀念館— 香港
雙十國慶祝賀團 十四天$1550 10月3, 4, 5, 8日
旺角彌敦道577號高氏大廈4字 3-880157, 3-301544

聯耀旅運 3-312678 3-312838 3-661142
$1190七天暢遊菲律賓
全新行程·一流享受
出發日期 3/8, 9/8, 15/8, 27/8
馬尼拉——百勝灘——馬容火山
行程精心策劃·絕無舟車勞頓
夜宿一流大酒店·享受豪華
四晚不同情調夜總會
彌敦道611號萬隆大厦1502室

台灣快意 直接主辦 3-301277-8
阿里山芝蔴城環島 九天$1,520. 七天$1,350.
寶島溪頭特選 九天$1,440. 七天$1,310.
阿里山園 九天$1,730. 七天$1,520.
住宿：圓山新館，石門芝蔴城、高雄圓山(華王)阿里山賓館、日月潭、涵碧樓、梨山賓館、花蓮亞士都、台北希爾頓大飯店
(內陸機花蓮返台北)專人領隊、行程輕鬆、膳宿一流
逢週一週六 有團出發
特快台証＊平價機票
九龍彌敦道570號基利大廈1501室 台北市長安東路43巷1之1號

永達(香港)旅遊公司 Tel:3-679161-4 3-660249-0
曼谷之旅
芭堤雅五天遊覽團
全程 HK$1,599
(C.I.免簽証費)
住宿兩晚芭堤雅，乘中華珍寶客機遊覽泰國名勝，多晚豪華夜總會
出發日期：7/8, 14/8, 21/8
住宿暹莎酒店及芭堤雅灣酒店
總公司：尖沙咀彌敦道92-94號華敦大廈八樓B座2室

知友 3-665221 3-665222
日本本州六天$2,250.
韓國 五天$1,790.
星馬泰 十天$3,150.
歐洲 二十天$6,625.
菲島七天 $1,250.
尖沙咀加拿芬道18號恒生銀行大廈508室

香港文娛遊覽有限公司 電話:5-250302-5(4線)3-661371 676963
馬星泰十二天$3,250. 11/8, 20/8, 17/9.
馬星 八天 $2,650. 11/8, 20/8, 17/9.
泰國 五天 $1,650. 9/8, 16/8, 23/8
香港德輔道中77號恒生銀行大廈1403室
九龍尖沙咀漆咸道百樂大酒店119室

宜泰旅遊貿易有限公司 3-960295(4線)
台灣 14天雙十國慶團$1480 4/10及8/10出發(團體証)
台灣阿里山九天$1740 $1510 (27/8, 24/9, 21/10, 19/11, 22/12, 24/12)
曼谷芭堤雅五天$1490(逢星期六出發)
曼谷芭堤雅六天$1590(逢星期二、六出發)
馬星泰十一天 $3250(5/8, 12/8, 19/8)
韓國五天$1790(逢星期五早上出發)
韓日十天$3290(逢星期六出發)
日本七天$2590(逢星期二出發)
旅遊來宜泰 便宜又愉快
九龍彌敦道655號胡社生行907-8室

吉時吉旅行社有限公司 3-694971 3-695545
歐洲十四天 $5350
韓日八天 $2890 9/8 23/8
美加 東西岸十八天 $9850 26/8 6/11
歐洲二十八天 $14900
曼谷六天 $1550 14/8 28/8
台灣芝蔴城九天 $1750 6/8 13/8 20/8
九龍堅地道1-3號希蘭大廈10樓

發達時旅遊社(香港)有限公司 電話：3-686888, 3-661688
韓國四天 $1,690 8月26日
菲律賓七天 $1,290 七月份全部銘謝客滿 8月15日
泰國芭堤雅五天遊覽團 $1599 7/8, 14/8, 21/8
九龍尖沙咀加拿芬道18號恒生銀行大廈907室